

UNIVERSIDAD NACIONAL DANIEL ALCIDES CARRION

ESCUELA DE POSGRADO



T E S I S

**Las obras por administración directa y su incidencia en el cumplimiento de
metas del Gobierno Regional Pasco - 2021**

Para optar el grado académico de Maestro en:

Ciencias de la Administración

Mención: Gestión Pública y Desarrollo Local

Autor: Bach. Nidia Milagros BAZAN BARRERA

Asesor: Dr. Humberto Rafael YUPANQUI VILLANUEVA

Cerro de Pasco - Perú - 2022

UNIVERSIDAD NACIONAL DANIEL ALCIDES CARRION

ESCUELA DE POSGRADO



T E S I S

**Las obras por administración directa y su incidencia en el cumplimiento de
metas del Gobierno Regional Pasco - 2021**

Sustentada y aprobada ante los miembros del jurado:

Dr. Iván Bruno POMALAZA BUENDIA
PRESIDENTE

Mg. Jesús Moisés SALAZAR ALCARRAZ
MIEMBRO

Mg. Gina Naceli MENDIOLAZA CORNEJO
MIEMBRO

DEDICATORIA

El presente va dedicado a mis familiares y seres queridos por su apoyo moral e incondicional para el logro de mis anhelos.

La Autora.

AGRADECIMIENTO

Mis sinceros agradecimientos a todos los docentes de la Maestría en gestión Pública y Desarrollo local, de igual manera mi reconocimiento especial a mi asesor quien con su dedicación y empeño me ha permitido culminar el desarrollo de la presente investigación, así como también a los funcionarios y colaboradores del Gobierno regional de Pasco, quienes con su apoyo me permitieron cristalizar la culminación de la presente investigación

La Autora.

RESUMEN

La presente investigación se ejecutó en el Gobierno Regional de Pasco, asimismo, el trabajo es un estudio cuantitativo de tipo correlacional, que cuyo objetivo fue Determinar de qué manera incide las obras de administración directa frente al cumplimiento de metas en el gobierno regional Pasco en el 2021, en base a 16 indicadores (Promueve el logro de objetivos, Logro de metas organizacionales, Para el suministro de información se aplicó una encuesta Las obras de administración directa en el cumplimiento de metas se contó con el apoyo de 30 colaboradores entre de ambos géneros. El cuestionario estuvo diseñado de 10 ítems con una escala valorativa de tres categorías (adecuadas, regulares, inadecuadas).

La validez y la confiabilidad del instrumento fueron realizadas según el coeficiente de Alfa de Cronbach y los resultados obtenidos fueron de 10,179 para la Variable X y 4,902 para la variable Y, por tanto, el instrumento es fiable y consistente. Por lo que permitió la medición de las 2 variables para observar el nivel de correlación existente entre Obras de Administración Directa y Cumplimiento de Metas en el Gobierno regional de Pasco, utilizando el coeficiente de Pearson se tiene una correlación de cero.

Dicha investigación parte de una metodología de tipo Aplicada de diseño descriptivo –explicativo, no experimental de corte transversal, de enfoque cuantitativa y cualitativa, atendiendo a las variables Obras de Administración Directa y cumplimiento de metas en el gobierno regional Pasco. De los resultados se apreciar si existe vulneración de la eficacia, transparencia, inmediatez, en los procesos de contratación directa.

Palabras claves: Obras por Administración Directa, Cumplimiento de Metas.

ABSTRACT

The present investigation was carried out in the Regional Government of Pasco, likewise, the work is a quantitative study of a correlational type, whose objective was to determine how direct administration works affect the fulfillment of goals in the Pasco regional government in the 2021, based on 16 indicators (Promotes the achievement of objectives, Achievement of organizational goals, For the provision of information, a survey was applied The direct administration works in the fulfillment of goals had the support of 30 collaborators between both genders The questionnaire was designed with 10 items with an evaluative scale of three categories (adequate, regular, inadequate).

The validity and reliability of the instrument were performed according to Cronbach's Alpha coefficient and the results obtained were 10.179 for Variable X and 4.902 for Variable Y, therefore, the instrument is reliable and consistent. Therefore, it allowed the measurement of the 2 variables to observe the level of correlation between Direct Administration Works and Compliance with Goals in the Regional Government of Pasco, using the Pearson coefficient, a correlation of zero is obtained.

This research is based on an Applied-type methodology of descriptive-explanatory design, non-experimental cross-sectional, with a quantitative and qualitative approach, taking into account the variables of Direct Administration Works and fulfillment of goals in the Pasco regional government. From the results it will be appreciated if there is a violation of the efficiency, transparency, immediacy, in the direct contracting processes.

Keywords: Works by Direct Administration, Fulfillment of Goals

INTRODUCCIÓN

Señores miembros del jurado, presento ante ustedes la tesis titulada: “LAS OBRAS POR ADMINISTRACION DIRECTA Y SU INCIDENCIA EN EL CUMPLIMIENTO DE METAS DEL GOBIERNO REGIONAL PASCO - 2021”, con el objetivo de Determinar de qué manera incide las obras de administración directa frente al cumplimiento de metas en el gobierno regional Pasco en el 2021, en cumplimiento del Reglamento de Grados y Títulos de la Universidad Nacional Daniel Alcides Carrión para obtener el Grado Académico de Maestro en Gestión Pública y Desarrollo Local.

Empezando por la introducción que consiste en una descripción general de la estructura del trabajo en el primer capítulo referido al Planteamiento teórico de la investigación; Planteamiento del Problema, delimitación, formulación del problema, Objetivos general y Específicos, Justificación, limitaciones.

En el segundo capítulo se abordó todos los temas relacionados con la revisión de la literatura, que se constituye en el marco teórico, hipótesis, variables y la operacionalización de la misma, que guarda estrecha vinculación con el tema a investigar. El tercer capítulo está referido a la metodología de la investigación donde se describe el proceso de investigación efectuado para el presente trabajo; se ha optado por la Investigación Cuantitativa, el Diseño de investigación de tipo No experimental y es el transeccional o transversal de tipo correlacional; indicando también el tamaño de la población y la muestra correspondiente.

En el cuarto capítulo presentamos los resultados de nuestra investigación, incluyendo el análisis de fiabilidad, validez y análisis de la relación entre las variables a partir de las hipótesis planteadas y la interpretación de datos que como consecuencia de los instrumentos aplicados se dan a conocer los resultados de la investigación.

Finalmente se hace referencia a las Conclusiones a las que se arriban en la presente investigación, seguidamente las sugerencias para finalmente concluir con la bibliografía y anexos.

Esperando cumplir con los requisitos de aprobación.

La Autora.

ÍNDICE

DEDICATORIA	
AGRADECIMIENTO	
RESUMEN	
ABSTRACT	
INTRODUCCIÓN	
ÍNDICE	

CAPÍTULO I

PROBLEMA DE INVESTIGACIÓN

1.1	Identificación y determinación del problema.	1
1.2	Delimitación de la investigación.	3
1.3	Formulación del problema	3
1.3.1.	Problema principal.	3
1.3.2.	Problemas específicos.....	4
1.4	Formulación de Objetivos.	4
1.4.1.	Objetivo General.....	4
1.4.2.	Objetivos específicos.....	4
1.5	Justificación de la investigación.....	4
1.6	Limitaciones de la investigación	5

CAPITULO II

MARCO TEÓRICO

2.1.	Antecedentes del Estudio.	6
2.2.	Bases Teóricas – Científicas	8
2.3.	Definición de Términos.....	31
2.4.	Formulación de Hipótesis.	32
2.4.1.	Hipótesis General.....	32
2.4.2.	Hipótesis Específica.	32

2.5. Identificación de Variables.....	32
2.6. Definición de operacional de variables e indicadores.....	33

CAPITULO III

METODOLOGÍA Y TÉCNICAS DE INVESTIGACIÓN

3.1. Tipo y de Investigación.....	34
3.2. Nivel de Investigación.....	34
3.3. Método de la Investigación.....	34
3.4. Diseño de investigación.....	34
3.5. Población y Muestra.....	35
3.6. Técnicas e Instrumentos de Recolección de Datos.....	35
3.7. Selección, validación y confiabilidad de los instrumentos de investigación.....	36
3.8. Técnicas de Procesamiento y Análisis de Datos.....	37
3.9. Tratamiento Estadístico.....	37
3.10. Orientación ética filosófica y epistémica.....	38

CAPÍTULO IV

RESULTADOS Y DISCUSIÓN

4.1. Descripción del trabajo de campo.....	39
4.2. Presentación, análisis e interpretación de resultados.....	40
4.3. Prueba de Hipótesis.....	53
4.4. Discusión de resultados.....	56

CONCLUSIONES.

RECOMENDACIONES.

REFERENCIAS BIBLIOGRÁFICAS

ANEXOS

CAPÍTULO I

PROBLEMA DE INVESTIGACIÓN

1.1 Identificación y determinación del problema.

Los trabajos de organización directa son aquellos en los que el elemento utiliza sus propios activos para realizar la ejecución. No depende de ninguna persona ajena o de confianza para ejecutar la obra, sólo de su propio personal, equipo.

Para la ejecución de obras por organización directa, los elementos deben tener:

- Asignación del plan financiero.
- Ficha especializada avalada.
- Plan de gasto científico avalado.
- Personal especializado.
- Capacidad reglamentaria para ocuparse de la financiación de los trabajadores, adquisición de materiales modificados para la ejecución de la obra dentro del sistema de la Ley de Contratación del Estado, control de los centros de distribución, etc.).
- Material y aparatos.

- Diario de obra foliado y sancionado.
- Asignación de responsables de la ejecución y dirección de la obra. Considérese la Resolución de la Contraloría No. 195-88-CG, que sustenta los principios que rigen la ejecución de obras públicas por organización directa, la cual expresa que para ejecutar una obra por organización directa es fundamental, además de otras cosas, exhibir que el costo total de la obra ejecutada por organización directa es equivalente o menor (neto de beneficio) que el gasto de su ejecución por contrato. La entidad, mediante una técnica de elección, comparte la ejecución de la obra con una organización constructora.

En el Gobierno Regional están representados por la DIRECTIVA REGIONAL N° 013 - 017.GR, PASCO.GGR-GRI/SGO vigente desde el 11 de octubre de 2017.

EL GOBIERNO REGIONAL DE PASCO durante el periodo 2021 dentro de la gama de proyectos avalados optó por ejecutar obras por organización directa cuyo diseño es crear trabajo a convocatorias, profesionales, trabajo talentoso y respaldo a pequeños y medianos emprendimientos que suministran productos y administración menos y más destacados que 8 uit a un giro exhaustivo.

En cualquier caso, se debe producir una elección ideal utilizando el informe de similitud, ya que confirma en la posibilidad de que el documento especializado tiene errores en las cantidades, el tiempo de ejecución, entre otros, para no considerar el calendario de ejecución de la obra a ejecutar, así como para predecir los materiales, mano de obra y productos, trabajo calificado y no apto, que debe ser no menos de la mitad del completo para que no haya deficiencia de materiales y provoque una posible paralización, ya que esto creará expansiones de tiempo, mayores sobrecostos de trabajo, etc., consecuentemente descuidando el

cumplimiento de los plazos y provocando debilidades reglamentarias y legales, entre otras.

El área de operaciones planificadas y de obtención en el Gobierno Regional de Pasco y en cualquier sustancia abierta es responsable de dar el stock de mano de obra y productos que asume una parte esencial dedicada sin ponderar responsabilidades de manera real y prolija como debe sostener la administración en un lapso de tiempo establecido con las estrategias trazadas de normas y metodología de la Ley 30225 ley de Contrataciones del Estado y su Reglamento.

1.2 Delimitación de la investigación.

Frente a la problemática planteada la investigación metodológicamente las he delimitado en los siguientes aspectos:

a. Delimitación Espacial.

Abarco el gobierno regional Pasco.

b. Delimitación Temporal.

Comprendió los meses de Octubre, Noviembre y Diciembre del 2021.

c. Delimitación Social.

Comprendió los trabajadores o Colaboradores del área de abastecimientos y sub gerencia de Obras del Gobierno Regional Pasco.

d. Delimitación conceptual.

Es el manejo del material teórico-conceptual, estará comprendido en los alcances de los siguientes Obras de administración Directa, Gestión de Proyectos, Administración directa Metas, objetivos entre otros etc.

1.3 Formulación del problema

1.3.1. Problema principal.

¿De qué manera incide las obras de administración directa frente al cumplimiento de metas en el gobierno regional Pasco en el 2021?

1.3.2. Problemas específicos

- a. ¿De qué manera la programación de recursos repercute en el cumplimiento de metas en el Gobierno regional Pasco?
- b. ¿De qué forma la Normatividad repercute en el cumplimiento de metas en el Gobierno regional Pasco?
- c. ¿De qué manera el control repercute en el cumplimiento de metas en el Gobierno regional Pasco?

1.4 Formulación de Objetivos.

1.4.1. Objetivo General

Determinar de qué manera incide las obras de administración directa frente al cumplimiento de metas en el gobierno regional Pasco en el 2021.

1.4.2. Objetivos específicos.

- a. Conocer si la programación de recursos repercute en el cumplimiento de metas en el Gobierno regional Pasco.
- b. Determinar si la Normatividad repercute en el cumplimiento de metas en el Gobierno regional Pasco.
- c. Establecer si el control repercute en el cumplimiento de metas en el Gobierno regional Pasco.

1.5 Justificación de la investigación

A continuación, se expresa la justificación del presente estudio.

a. Justificación teórica.

La presente investigación permitirá aplicar y discutir los postulados teóricos referidos a las obras por administración directa y su relación con el cumplimiento de metas.

b. Justificación práctica.

Esta investigación es importante debido a que a través de ésta buscamos conocer la relación de nuestras variables las obras por administración directa, en el cumplimiento de metas en el gobierno regional de Pasco.

1.6 Limitaciones de la investigación

La limitación fue económico ya que cuanto hubiera querido abarcar un estudio más amplio siendo el recurso económico fundamental, otra limitación que puedo señalar fue la negativa a ser sometidos a nuestro instrumento de evaluación por temor a represarías o cuestionamientos de su empleadora.

CAPITULO II

MARCO TEÓRICO

2.1. Antecedentes del Estudio.

2.1.1. A nivel Internacional.

Gonzales Luviano, Francisco (México - 2008). Realizó el trabajo de examen para obtener el nivel de especialista en estructuras cuyo título es "Proceso Gerencial para la Ejecución de una Obra Pública" el trabajo de exploración está orientado a garantizar una correcta, eficaz y clara administración y gestión de las riquezas y mercancías del estado, en lo que respecta a la ejecución de obras públicas por organización directa, el ensayista de postulación expone su informe equiparado a los lineamientos vigentes que demuestran que: Para ejecutar una obra por organización directa en todo caso, es importante la metodología de contar con cada uno de los instrumentos de los ejecutivos correspondientes a las normas vigentes para que apoyen al desarrollo y progreso de las obras en sus diferentes etapas productivas y reglamentarias para que se satisfaga diseñar programar, ejecutar y supervisar, de las estrategias vinculadas para la satisfacción y control para las obras públicas por organización monetaria directa. Lo mencionado anteriormente también muestra que es concluyente e importante unir la

documentación especializada y monetaria, aludida a las obras, para garantizar un nivel más prominente de productividad, viabilidad y rectitud con la que la ejecución de las obras sigue con las fases del ciclo que esta metodología de ejecución de obras pondera, en otras palabras la preparación, programación de ejecución, liquidación y desinfección real legítima para que la región pueda poner y transmitir a la obtención de sustancia para su ayuda.

2.1.2. A nivel nacional.

Silva Peredo, María Luisa (Trujillo-2005) realizó la proposición denominada: "Liquidación de Obras y el Proceso de Cierre Contable" tiene como objetivo sugerir que la utilización de los bienes públicos y el volumen y cantidad de mano de obra y productos que se obtienen, deben hacerse considerando las percepciones de aplicación competencial, compulsiva y monetaria. Los trabajos de emprendimiento público deben ser parte de la evaluación, la investigación, el control y el control contable, tanto por fuente de financiación, como por metodología de trabajo. Según las derivaciones adquiridas y determinadas por la ensayista de la postulación donde coincidió con los fines acompañantes: La subcuenta 333 Construcción en curso, está debidamente sobredimensionada en razón de que se han terminado infinidad de obras pero no se han transmitido o frustrado como obra terminada por lo que no cuenta con la técnica contable adecuada, mucho menos cuenta con la liquidación monetaria especializada para su recolección. Hay que explicar que las obras construidas en curso deben ser revisadas y controladas hasta su decisión y liquidación, dada la idea de los costes que se registran a través de la contabilidad, donde se debe abrir un registro de control para cada obra en convenio, ya sea por organización directa o por obra en convenio, y debe completarse la coherencia dentro de los límites legítimos con la liquidación monetaria de la obra. Teniendo en cuenta que una obra es el conjunto que incluye determinaciones dirigidas y

organizadas a través de un control, con fecha de inicio y decisión decidida, situada a una ayuda única y según necesidades explícitas, conteniendo controles de paso, tiempo, coste y activo, consideramos que a través del curso de Cierre de Proyecto, se establece un conjunto de actividades que se mueven para asentar y revisar la documentación producida durante su ejecución, para asegurar la satisfacción de los ejercicios y esperados, En definitiva, se debe garantizar que todos los emprendimientos sean ejecutados de forma asequible y dentro de los tiempos de corte establecidos, de acuerdo a lo establecido en la pre-especificación concentrada dentro de los lineamientos especializados, por lo que las regiones confiables acompañan y revisan la ejecución física y monetaria del emprendimiento hasta la finalización de la obra para finalmente mantener actualizados los datos del marco de liquidación de la obra y la conclusión contable.

2.1.3. A nivel local.

Realizado la verificación en la biblioteca de la escuela de pos grado de la UNDAC no se pudo encontrar investigaciones relacionados al presente tema de investigación por lo que consideramos como inédito nuestro estudio.

2.2. Bases Teóricas – Científicas

La estructuración para el marco teórico se da de la siguiente manera:

2.2.1. Obras por administración directa.

Las obras por administración Directa son aquellas en la cual la entidad utiliza sus propios recursos para realizar la ejecución. No cuenta con ningún tercero o privado para ejecutar la obra, solo con su propio personal, equipos o maquinaria e infraestructura.

Para la ejecución de obras por administración directa, las entidades deben contar con:

- Asignación presupuestal.

- Expediente Técnico aprobado
- Presupuesto analítico aprobado.
- Personal técnico.
- Capacidad administrativa, para manejo de planillas de obreros, adquisiciones de materiales programadas para la ejecución de la obra en el marco de la Ley de Contrataciones del Estado, control de almacenes, etc.)
- Equipos y maquinaria.
- Cuaderno de obra foliado y legalizado.
- Designación de responsables de ejecución y supervisión de obra. Tener en cuenta la Resolución de Contraloría N°195-88-CG que aprueba las normas que regulan la Ejecución de las Obras Públicas por Administración Directa, que señala que para ejecutar una obra por administración directa es necesario, entre otros, que demuestre que el costo total de la obra ejecutada por administración directa es igual o menor (deducida la utilidad) del costo de su ejecución por contrata. La entidad mediante un procedimiento de selección encarga la ejecución de la obra a una empresa constructora.

En el Gobierno Regional nos regimos a la DIRECTIVA REGIONAL N° 013 - 2017.GR,PASCO.GGR-GRI/SGO vigente desde el 11 de octubre del 2017

2.2.1.1. Gestión de Proyectos.

El Instituto de Gestión de Proyectos caracteriza el proyecto de la junta como la utilización de la información, habilidades, dispositivos y procedimientos para ampliar los ejercicios para cumplir con los requisitos previos de la empresa. De acuerdo con la guía PMBOK, el proyecto de la junta se lleva a cabo a través de la mejora de los ciclos, por ejemplo, el inicio, la organización, la ejecución, el control y la culminación. El grupo de tareas

coordina el trabajo realizado en los emprendimientos, y este trabajo normalmente incorpora:

- La identificación de los requisitos previos
- El trazado de los objetivos
- El ajuste de las solicitudes concurrentes de valor, extensión, tiempo y coste.
- También, el ajuste de las determinaciones, los planes y la forma de tratar las diferentes preocupaciones y supuestos de varios socios.

De esta manera, el proyecto de la junta se ha convertido en un dispositivo esencial en numerosas áreas, particularmente en el diseño como un tema para la administración de ejercicios únicos de tipo transitorio, que amplía la probabilidad de lograr resultados a tiempo, dentro del plan de gastos y con la calidad normal. También se acepta como la parte de la organización de diseño y los ejecutivos que los arreglos con la preparación y el control de las tareas.

La organización se entiende como un gran número de tareas situadas para diseñar la ejecución de una tarea antes de su inicio, mientras que los ejercicios de control se encargan de comprobar y seguir el avance de la empresa, convirtiéndose así en un dispositivo esencial que permite imaginar la disposición de las actividades y los ejercicios que deben realizarse para lograr los objetivos propuestos teniendo en cuenta las necesidades y el tiempo disponible.

La organización, por lo tanto, se convierte en una de las partes del tablero de la empresa y requiere que se contemplen cuatro componentes esenciales que hacen que su mejora sea concebible:

Objetivos y Alcance de la tarea: Se debe tener claro el objetivo esperado y los ejercicios que se ejecutarán para cumplir con las metas, en consecuencia es fundamental que todo el grupo conozca las actividades que son importantes para lograrlo.

Elaborar el tiempo de la empresa: Una vez que se tiene una idea clara de los ejercicios que hay que realizar para lograr los objetivos, la etapa siguiente es prever el plazo en el que se llevarán a cabo, que funciona con la asociación de las tareas comparables al tiempo previsto para su realización.

Evaluación de los medios humanos y materiales: Habiendo caracterizado las metas para lograr el objetivo y los emprendimientos para su realización en cuanto al tiempo que se distribuirá para ello, es fundamental para contemplar los activos humanos y materiales que son accesibles, es decir, que se relacionan con las actividades para que no haya un hueco que provoque la inmersión de las personas o un aplazamiento en el transporte de los elementos.

Evaluación de los costes: Es fundamental para planificar un plan financiero o de disfrute que debe ser acorde a los emprendimientos o ejercicios destinados a la realización de los objetivos, este calibrador trabajará con durante la etapa de mejora de la tarea, para controlar que los gastos genuinos sean acordes a lo planificado.

Los objetivos principales de venture the board son:

1. Caracterizar el Proyecto y establecer el diseño autoritario de los grupos.
2. Caracterizar obviamente los objetivos y establecer un plan de tareas.
3. Realizar evaluaciones concretas y genuinas de tiempo, gastos y activos.

4. Controlar y administrar las obras, los emprendimientos, la utilización de los activos, los gastos y los tiempos de ejecución de las tareas.
5. Establecer normas de calidad sobre los resultados normales, y confirmar su satisfacción.
6. Predecir los posibles peligros que puedan surgir.
7. Permitir la meta rápida de los problemas que puedan surgir durante la ejecución del Proyecto.
8. Coordinar y gestionar los distintos emprendimientos y ejercicios del Proyecto.

2.2.1.2. Pasos para liquidar obras por administración directa

Dentro de los 5 días previstos tras la finalización del acopio de la obra, el ocupante de la obra elabora el último informe y lo presenta a la Dirección de Infraestructuras, quien, tras evaluarlo, lo envía a la oficina de liquidación de la sustancia.

El último informe de la obra contiene:

- Informe de recogida de obra.
- Informe de última obra.
- Planes de sustitución.
- Desarrollo del centro de distribución.
- Convenios de pruebas de calidad.
- Informes especializados.
- Documento introductorio especializado.
- Informes de la oficina del centro de distribución.
- Informes de Infobras y Banco de Inversión.

Dentro de los 5 días hábiles siguientes, la Oficina de Liquidación, a través de un informe, propone a la Dirección General las personas de la

Comisión de Liquidación de Obras, para la emisión del objetivo que asigna dicha comisión.

Cuando la comisión liquidadora se presenta, tiene 2 días corridos para caracterizar la metodología de liquidación y presenta a la Dirección General el plan de trabajo de un grupo liquidador o los TDR para contratar un grupo externo. En caso de que la Dirección General opte por emplear un grupo de liquidación, en un plazo de 14 días hábiles se presenta la contratación a la Oficina de Logística.

El grupo liquidador estudia, investiga y diferencia la confirmación real de la obra con el último informe presentado por la Gerencia de Infraestructuras, entregando un informe especializado que evalúa la empresa según los tiempos de corte que cambian según la magnitud de la tarea.

Suponiendo que sea más notable que 5 millones, hasta 30 días.

En el caso de que sea superior a 10 millones, hasta 60 días.

En el caso de que sea superior a 20 millones, hasta 90 días.

El informe especializado contiene

- Valoración de la ejecución realizada (modificada versus ejecutada).
- Detalle de los costes solicitados por la ejecución (gasto genuino de la obra).
- Valoración de la interacción del desarrollo y del plan de gastos de la junta.

El grupo liquidador, dentro de los 7 días previstos, envía el último informe a la oficina liquidadora para la aprobación del marco de los ejecutivos en el informe especializado, y a la oficina de contabilidad para el compromiso de los datos en el informe monetario, suponiendo que estos lugares de trabajo notan el último informe lo devuelven al grupo liquidador para las explicaciones de comparación, a través de la oficina liquidadora

dentro de 3 días previstos. En el caso de que el último informe no sea notado, la oficina de liquidación otorga el ajuste al informe introducido y lo adelanta al consejo de liquidación dentro de 1 día de calendario.

El consejo de liquidación planifica y firma el informe de liquidación monetaria especializada de la obra, incluyendo fines y propuestas, y lo presenta a la administración general para su aprobación.

Dentro de los 5 días siguientes, la Dirección General apoya la liquidación a través de una meta y ordena la disminución de la contabilidad, el intercambio de la obra y la ejecución de las sugerencias contenidas en el informe de liquidación monetaria especializada.

Dentro de los 2 días previstos a partir de ese momento, el grupo asesor de la liquidación planifica y firma el informe especializado de liquidación monetaria, que incorpora los fines y las sugerencias, y lo presenta a la administración general para su aprobación.

La Dirección General avala la liquidación mediante una meta y ordena la disminución de la contabilidad, el intercambio de la obra y la ejecución de las propuestas contenidas en el informe de liquidación monetaria especializada dentro de 5 días calendario.

Dentro de los 3 días hábiles siguientes a la recepción, la Oficina de Contabilidad realiza la baja contable, en la cuenta contable 33.3 Obras en curso, y la renombra como hoja por determinar.

Dentro de los 3 días de cronograma que lo acompañan, la Dirección General, a través de un gol, a propuesta de la Dirección de Infraestructura, delega en la Comisión de Transferencia.

Nombrada la Comisión de Transferencia, cuando la última medida de la obra no está totalmente liquidada, hace la contabilidad y el cambio

monetario a la sustancia responsable de la futura actividad y mantenimiento de la tarea, dentro de 14 días de calendario.

Con el acto de cambio y la consecuencia de la liquidación monetaria especializada, la Gerencia de Infraestructura continúa con el alistamiento de la estructura N° 9, dentro de dos días calendario a partir de ese momento.

Premisa legal

La liquidación de obras por organización directa se realiza según la Resolución de Contraloría N° 195-88-CG.

Además, el MEF sugiere pensar en los tiempos de corte evaluados en cada uno de los medios de este método.

Se debe percibir que un emprendimiento incluye la ejecución de algunas partes: fundación (ejecución de la obra por organización directa o mano de obra provisional), equipo, preparación y ayuda innovadora, que comprenden el costo principal de la tarea. Además, están los gastos de preparación del expediente especializado, la supervisión (de la obra o potencialmente de la ET) y la liquidación. Estos costes deben reflejarse en el reembolso físico-monetario.

2.2.2.3. Indicadores de Gestión.

Una parte vital de emprender los ejecutivos es tener la opción de cuantificar si la ejecución se compara con el calendario y el plan financiero dispuestos. Por esta razón, el sistema PMI utiliza los marcadores de estima procurada de los ejecutivos.

La ejecución de los marcadores de estima procurada de la junta directiva es un punto de vista clave mientras se establece el proyecto de los ejecutivos en una asociación, ya que añade una gran cantidad de valor significativo mediante la estimación de la ejecución del proyecto y dando una

visión razonable a la administración. Además, su revisión es esencial para cada uno de los que tratan de confirmaciones cerca, por ejemplo, los del Instituto de Gestión de Proyectos (PMI).

Las marcas de procuración de la administración tienen dos propósitos principales: decidir si la presentación de la tarea en tiempo y plan financiero es satisfactoria, es decir, que el emprendimiento ejecutó sus ejercicios en el tiempo acordado, de manera inmediata, y que los costos ocasionados por estos ejercicios no son más prominentes que el plan financiero.

Aquí presentamos las 7 marcas de estimaciones de procuración de los ejecutivos en los proyectos, que son el Valor Planificado, el Costo Real, el Valor Planificado, la Desviación del Cronograma, la Desviación del Costo, el Índice de Desempeño del Cronograma y el Índice de Desempeño del Costo.

1. - Valor planificado (Planned Value - PV)

La Guía de Fundamentos de Gestión de Proyectos, PMBOK quinta versión, expresa que el "Valor Arreglado" (PV) es el plan financiero asignado y aprobado para ejecutar un movimiento o parte de la Estructura de Desglose del Trabajo (EDT).

De esta manera, es la valoración del trabajo de la empresa que se va a terminar en una fecha determinada, no totalmente grabada en piedra del plan financiero de gastos.

También se denomina gasto planificado del trabajo organizado. Se trata del coste de la obra que debería haber sido causada en una fecha determinada, en el caso de que se haya cumplido el calendario.

La forma de determinar las cosas

Se eligen los movimientos de todo tipo que deberían estar terminados o iniciados en la fecha de estimación, excluyendo los que aún no han sido iniciados por su calendario.

En el caso de que el movimiento deba estar terminado a la fecha, se suma todo el plan de gastos de su aventura.

En el caso de que la acción esté iniciada a la fecha según su calendario, pero aún no esté terminada, se suma el plan financiero que debería haber sido ejecutado a la fecha, según las reglas de valoración establecidas para la tarea. Lo más conocido es difundir el plan financiero en cantidades equivalentes a lo largo del lapso, pero hay diferentes sistemas.

¿Para qué se utiliza?

El valor acordado se determina antes de la ejecución de la obra, por lo que sirve de patrón con el que se contrastan los gastos ejecutados y los reales para medir la exposición de la obra.

2. - Costo real (Actual Cost – AC)

Que es el gasto absoluto ocasionado por el trabajo realizado en la tarea, es decir, la suma agregada de efectivo gastado hasta la fecha.

La Guía del PMBOK lo caracteriza como "El gasto real ocasionado para realizar el trabajo relacionado con una acción o parte de la Estructura de Desglose del Trabajo (EDT).

Cómo se determina

El gasto real se determina tomando el importe de todos los costes causados en la empresa.

Si la tarea tiene un marco de cálculo de costes basado en el movimiento, se toman y se añaden los movimientos de todo tipo con los costes causados hasta la fecha.

Para qué se utiliza

En la estrategia de estimaciones obtenidas, el gasto real hasta la fecha se utiliza para contrastar con el valor planificado, decidiendo así si la empresa está por debajo o por encima del plan financiero.

A través de estos dispositivos, se puede estimar la ejecución de los gastos de la empresa (si está terminada o por debajo de los gastos previstos) mediante la elaboración de diferentes marcadores, por ejemplo, el cambio de costes y el archivo de ejecución de costes.

Gasto real en el control de una etapa de la empresa

El sistema Prince2® project the board da un lugar excepcional a la utilización de marcadores en su ciclo de control de una etapa de emprendimiento. En este sentido, los marcadores, por ejemplo, el examen del gasto real con el gasto organizado, pueden utilizarse para decidir si una etapa de la empresa avanza conforme a lo previsto.

En caso de que quiera estudiar el proyecto Prince2® la filosofía de los ejecutivos, le sugerimos el artículo adjunto:

> Qué es Prince2®: 5 preguntas y respuestas.

3. - Valor ganado (Earned Value - EV)

En qué consiste

El valor adquirido se refiere a la valoración del trabajo que se ha realizado a partir de una fecha determinada.

Suponiendo que la empresa se abandone en esa fecha, el valor adquirido mostraría la valoración que ha creado la empresa.

También se denomina coste presupuestado de los trabajos realizados.

Se estima con respecto al plan financiero de gastos, no con respecto al valor del emprendimiento en el caso de que la tarea se entregue para ser

comprada a otra asociación (por ejemplo, incorpora los costos y no los ingresos netos).

La Guía del PMBOK lo caracteriza como el valor del trabajo realizado comunicado en cuanto al plan de gastos designado a los ejercicios o partes de la EDT terminados.

El contraste entre la estima arreglada y la estima procurada es que la anterior le muestra el valor del plan de gastos del trabajo que se va a realizar a partir de una fecha, mientras que la estima procurada le muestra el valor del plan financiero que realmente se ha ejecutado.

Por lo tanto, la valoración obtenida, en contraste con la valoración acordada, puede utilizarse para decidir el nivel de progreso de la empresa. Si se compara con el gasto real, la estimación obtenida muestra la cantidad de dinero que se ha obtenido en comparación con el dinero realmente gastado. Si el gasto real es mayor que la estimación obtenida, la tarea está por encima del plan de gastos.

Cómo se determinan las cosas

Se seleccionan los movimientos de todo tipo que estén terminados o en curso en la fecha de estimación.

Si el movimiento está terminado en esa fecha, se suma todo el plan de gastos.

En el supuesto de que el movimiento esté realmente iniciado (como indica el mundo real) pero aún no esté terminado, se suma el plan de gastos que debería haberse ejecutado hasta la fecha, según las normas de valoración establecidas para la empresa. La más reconocida es la de hacer circular el plan financiero en cantidades equivalentes a lo largo del lapso, sin embargo existen diferentes sistemas.

¿Para qué se utiliza?

Tanto la valoración ordenada, como la valoración adquirida y el gasto real pueden representarse en un diagrama, tal y como se ejemplifica a continuación:

Gestión del valor adquirido

Imagen de: Subramaniam, A.

En contraste con el valor planificado, se utiliza para calcular la diferencia de plan y la lista de ejecución del calendario.

En qué consiste

El valor obtenido se refiere a la valoración del trabajo que se ha terminado en una fecha determinada.

Suponiendo que la empresa se abandone en esa fecha, el valor adquirido mostraría la valoración de la tarea realizada.

También se denomina coste presupuestado del trabajo realizado.

Se estima en relación con el plan financiero de gastos, no en relación con el valor de la empresa suponiendo que la tarea se da disponible para ser comprada a otra asociación (por ejemplo, incorpora los costes no los ingresos globales).

La Guía del PMBOK lo caracteriza como el valor del trabajo realizado comunicado en cuanto al plan de gastos dispensado a los ejercicios o partes de la EDT terminados.

El contraste entre la estima dispuesta y la estima adquirida es que la anterior le muestra el valor del plan de gastos del trabajo que se va a realizar a partir de una fecha, mientras que la estima adquirida le muestra el valor del plan de gastos que realmente se ha ejecutado.

Por lo tanto, la estimación obtenida, en contraste con el valor acordado, se puede utilizar para decidir el nivel de progreso de la tarea.

En contraste con el gasto real, la estimación obtenida muestra la cantidad de dinero que se ha obtenido en comparación con el dinero realmente gastado. En caso de que el gasto real sea más notable que la estimación obtenida, la tarea está por encima del plan financiero.

Cómo se determinan las cosas

Se seleccionan los movimientos de todo tipo que estén terminados o en curso en la fecha de estimación.

En el caso de que la acción esté terminada a partir de la fecha, se suma todo su plan financiero de gastos.

En el caso de que la actuación esté realmente iniciada (según la realidad) pero aún no esté terminada, se suma el plan de gastos que debería haberse ejecutado hasta la fecha, según las normas de valoración establecidas para la empresa. La más reconocida es la de dispersar el plan de gastos en cantidades equivalentes a lo largo de la duración, pero hay diferentes estrategias.

¿Para qué se utiliza?

Tanto el valor organizado como el valor adquirido y el gasto real pueden representarse en un gráfico, como se muestra a continuación:

Gestión del valor adquirido

Imagen de: Subramaniam, A.

En contraste con el valor planificado, se utiliza para determinar la diferencia del plan y el registro de la ejecución del calendario.

4. - Variación de cronograma (Schedule Variance – SV)

Lo que es la variedad del calendario en la estima procurada la junta es la deducción del Valor Ganado menos el Valor Planificado, permitiendo establecer una conexión entre ambos en términos matemáticos.

Permite desglosar si el proyecto se está ejecutando según su calendario, en caso de que se adelante o se retrase.

Junto con la variedad de gasto, es una de las principales marcas de la técnica del valor adquirido, ya que permite investigar el avance y la ejecución de los emprendimientos.

Tanto la estimación adquirida como la estimación dispuesta se comunican en cuanto al plan de gastos de los movimientos. El cambio de calendario aborda el contraste entre el gasto que debería haberse realizado hasta la fecha correspondiente al gasto previsto de los ejercicios ejecutados (sin considerar los gastos genuinos).

Cómo se determina

La diferencia de calendario en la estimación adquirida la junta se determina deduciendo el Valor Ganado menos el Valor Planificado.

$$SV = EV - PV$$

Suponiendo que la fluctuación del calendario sea positiva, implica que se ha adelantado.

Si es negativa, significa que se ha retrasado. Puede cuantificar el nivel de desviación decidiendo lo enorme que es el cambio correspondiente al valor acordado.

Si la fluctuación es nula, significa que la empresa está a tiempo.

Hacia el final de la empresa, la variación del calendario es siempre cero.

¿Para qué se utiliza?

Es una proporción de desviación del plan de la empresa, que puede ser positiva o negativa. Por lo tanto, al conocerlo, se puede decidir rápidamente si la empresa está a tiempo o retrasada.

En el caso de que se separe del valor planificado, tiende a utilizarse para decidir una desviación de la tasa, a partir de la cual se pueden establecer bordes para diversas medidas de reacción.

Las desviaciones enormes deben ser registradas para ofrecer movimientos que acojan la tarea de nuevo a tiempo. Se trata de tareas clave en la supervisión de la ejecución del proyecto.

Como jefe de empresa, debe mantener su tarea a tiempo, ya que no sólo le ayudará a mantener su empresa a tiempo, sino que además evitará gastos adicionales inútiles, ya que un proyecto pospuesto empieza a aumentar drásticamente su coste.

Por lo tanto, la fluctuación del plan es una métrica realmente significativa que le permite medir la ejecución hasta el momento.

5. - Variación de costo (Cost Variance – CV)

La diferencia de costes es la deducción del valor ganado (que incorpora los gastos previstos de los ejercicios que se han terminado hasta ese momento) menos los gastos reales.

Si la diferencia es negativa, significa que la empresa está por encima del plan financiero, por ejemplo, está costando más de lo previsto.

En este sentido, se puede examinar la ejecución de los gastos de la tarea.

Una empresa puede avanzar a tiempo, con una fluctuación de calendario insignificante, pero si tiene cambios en los costes, puede costar más que los activos que se han destinado a ella.

Junto con la diferencia de plan, es una de las principales marcas de la estrategia de estimaciones adquiridas, ya que permite examinar el progreso y la ejecución de la empresa.

Cómo se determinan las cosas

La variedad de gastos en la técnica de valor adquirido se determina deduciendo el Valor Ganado menos el Coste Real.

$$CV = EV - AC$$

Si la fluctuación de los gastos es positiva, significa que se está dentro del plan de gastos (y no por encima del plan de gastos).

Suponiendo que sea negativa, implica que está por encima del plan financiero, una pésima noticia para los socios del proyecto y para las proyecciones de beneficios o desgracias de la asociación. Puede calibrar el nivel de cambio decidiendo lo enorme que es la diferencia en comparación con la estimación obtenida.

Si la fluctuación es nula, significa que la empresa está dentro del plan de gastos.

Hacia el final de la tarea, la diferencia de gastos presenta la última conexión entre el plan de gastos de la empresa y los gastos reales.

¿Para qué se utiliza?

Es un indicador vital, ya que cada empresa debe ser terminada dentro del plan de gastos establecido. Superar el plan de gastos establecido es terrible para los socios y también para usted como supervisor de la tarea.

Esto se debe a que los clientes desean controlar en qué gastan el dinero, y la ejecución del plan de gastos del proyecto es urgente, ya que cualquier desviación puede influir en los beneficios de la organización y, sorprendentemente, implicar que los socios tengan que encontrar y

dispensar dinero extra. En los acuerdos de costes fijos, esto podría implicar que la empresa no aborda un beneficio.

El cambio de gastos examina el gasto real del patrón, dándole datos sobre si ha terminado o está por debajo del plan de gastos en lo que respecta al efectivo gastado.

6. - Índice de desempeño de cronograma (Schedule Performance Index – SPI)

Qué es El registro de presentación del cronograma muestra eficazmente la productividad de una empresa en contraste con el cronograma establecido.

Es una proporción del Valor Ganado con respecto al Valor Planificado.

La Guía del PMBOK lo caracteriza como una proporción de la competencia del calendario, comunicada como una proporción del Valor Planificado al Valor Planificado.

La forma de determinar las cosas

No se fija del todo al dividir el Valor Ganado por el Valor Planificado:

$$SPI = EV/PV$$

Suponiendo que el registro de ejecución del calendario sea superior a 1, implica que se ha terminado más trabajo del previsto, por ejemplo, se ha adelantado.

Si es inferior a 1, significa que ha terminado menos trabajo del previsto, por lo que se ha retrasado.

Cuando es equivalente a 1, el trabajo realizado es el mismo que el previsto.

Dado que las estimaciones del valor ganado y del valor planificado se realizan sobre la base de cada una de las acciones que deberían estar terminadas hasta la fecha, es importante incluir tanto las actividades básicas como las no básicas.

Un error típico es calcular la tasa a partir de los ejercicios de la forma básica, lo que puede provocar resultados incorrectos.

¿Para qué se utiliza?

Como director de la empresa, el registro de exposición del calendario le proporciona datos sobre la presentación del plan de la empresa.

Se ocupa de la competencia del tiempo que se gasta/utiliza en la empresa.

7. - Índice de desempeño de costo (Cost Performance Index – SPI)

La Guía PMBOK caracteriza el Índice de Desempeño de Costos (CPI) como la proporción de la competencia de gastos de los activos planificados, comunicada como la proporción del Valor Ganado al Costo Real.

El Índice de Rendimiento de Costes determina cuánto se está adquiriendo (comunicado en relación con el plan de gastos ejecutado de los ejercicios terminados) en comparación con el efectivo que se está poniendo recursos en la empresa.

Significa que lo cerca que está la empresa del plan de gastos.

Cómo se determina

Se determina como el remanente entre el Valor Ganado y el Costo Real del emprendimiento:

$$\text{CPI} = \text{EV}/\text{AC}$$

Suponiendo que el IPC sea inferior a 1, implica que se ha ganado menos de lo que se ha gastado, por lo que se está por encima del plan financiero de la tarea.

Si es superior a 1, significa que ha conseguido más avances de los que ha gastado, por lo que está por debajo del plan de gastos.

En el caso de que sea 1, la proporción entre el avance y el coste es exacta (está dentro del plan financiero). Esto no suele ocurrir.

Para qué se utiliza

Como director de obra, el Índice de Rendimiento de Costes es un marcador de los ejecutivos que le ayuda a examinar la productividad de los costes utilizados por la empresa.

Le muestra la proporción del valor del trabajo terminado contrastado con el gasto genuino provocado, permitiéndole abordar el tema de que está tan cerca del plan de gastos y el nivel de desviación. Como proporción, el expediente puede ser comunicado como una tasa.

2.2.2. Cumplimiento de metas.

El objetivo permitirá a las asociaciones tipo A y tipo C hacer la suficiente preparación, seguimiento y observación de la reubicación de las unidades portátiles para la vigilancia jerárquica a través de una aplicación de PC.

Satisfaciendo las metas y objetivos trazados en la organización en marcha, el Gobierno Regional de Pasco, se percibe con la Resolución Directoral n.º 0011-2021-EF/50.01, para la satisfacción de objetivos a la ejecución de emprendimientos al 31 de marzo del 2021, directriz difundida en el diario de la autoridad El Peruano, el martes 4 de mayo.

"El trabajo es constante e ininterrumpido, hoy podemos notar el trabajo del grupo especializado y competente de esta administración, las especulaciones que figuran en la Resolución se muestran con las obras que se han iniciado en toda nuestra localidad.

El Ministerio de Economía y Hacienda realiza evaluaciones trimestrales a las legislaturas provinciales y cercanas, con el avance monetario y la satisfacción de sus objetivos de ejecución del plan financiero. La meta ejecutiva y sus prórrogas

se difunden en el Diario Oficial "El Peruano" y en el portal institucional del Ministerio de Economía y Finanzas.¹

2.2.2.1. Cumplimiento de metas.

a. Fichas de Seguimiento.

Debe llenar los espacios en blanco de las fichas de seguimiento para cada indicador, asimismo del Cuadro Resumen de Cumplimiento de Metas ubicado al final Ver Modelo.

Figura N°1 Modelo

DATOS GENERALES	
Nombre del Coordinador – GR designado: <i>(Cláusula sexta del Convenio)</i>	
Área del GR Responsable:	

INFORMACIÓN DEL INDICADOR			
Área MIMP Responsable: Consejo Nacional para la Integración de la Persona con Discapacidad			
FUNCIÓN	INDICADOR	META PROGRAMADA 2019	CUMPLIMIENTO DE LA META
60 H. Formular y ejecutar políticas y acciones concretas orientando para que la asistencia social se torne productiva para la región con protección y apoyo a los niños, jóvenes, adolescentes, mujeres, personas con discapacidad, adultos mayores y sectores sociales en situación de riesgo y vulnerabilidad.	Porcentaje de personas con discapacidad inscritas en el Registro Nacional de la Persona con Discapacidad del total de personas con certificado de discapacidad en la región emitido por el aplicativo DISC-WEB del Ministerio de Salud	41%	<i>Indique numéricamente su nivel de cumplimiento</i>
INFORMACIÓN DE CUMPLIMIENTO DEL INDICADOR Y META			

¹ (<https://www.gob.pe/mef>).

ACCIONES REALIZADAS EN EL AÑO 2019	<ul style="list-style-type: none"> • • • •
MEDIOS DE VERIFICACIÓN <i>(Establecido en el anexo del convenio)</i>	<ul style="list-style-type: none"> • • • •
DIFICULTADES Y/O FACILIDADES PRESENTADAS	<p>DIFICULTADES: <i>(Factores que dificultaron el cumplimiento de la meta)</i></p> <ul style="list-style-type: none"> • • <p>FACILIDADES: <i>(Factores que facilitaron el cumplimiento de la meta)</i></p> <ul style="list-style-type: none"> • •

b. Análisis de cumplimientos de metas.

La satisfacción de los objetivos debe ser contabilizada según las hojas especializadas del entendimiento de la administración. Asimismo, se llevará a cabo una investigación de todos los indicadores personalizados, caracterizándolos con un logro, un desarrollo o un objetivo no ejecutado, según los signos establecidos. Hay que tener en cuenta que todas las actividades introducidas como logros y avances deben ser mantenidas por el método de comparación para su comprobación e incluidas como un añadido a este registro.

I. Logros

Un logro es visto como un puntero que ha cumplido con el objetivo personalizado (100 por ciento). Describa las actividades realizadas durante el periodo de medio año y cómo contribuyen a la exhibición adecuada de las capacidades trasladadas, así como a trabajar en la satisfacción personal de la población objetivo.

II. Avances

Se considera progreso aquel marcador que, a pesar de no

haber cumplido el objetivo, muestra un avance crítico (más destacado que la mitad). Si no es mucho problema, describa el avance logrado en la parte final del año y cómo se inclina hacia la exhibición de las capacidades trasladadas.

III. Metas no ejecutadas.

Un marcador que no muestra un avance crítico en relación con el objetivo personalizado se considera un objetivo no ejecutado. Hay que tener en cuenta cada una de las variables que restringen la ejecución del objetivo personalizado y hacer una propuesta sobre cómo el MIMP y el Gobierno Regional pueden abordar mutuamente este límite.

c. Desarrollo de Capacidades.

Tener en cuenta las dificultades experimentadas en la actividad de las capacidades trasladadas, dentro del sistema del Acuerdo de Gestión adquirido. Demostrar las cuestiones en las que el Gobierno Regional exige que se limite el trabajo del MIMP.

2.2.2.2. Seguimiento de la ejecución Presupuestal.

Mediante el Decreto Supremo N° 164-2008-EF dado por el Ministerio de Economía y Finanzas, se refrendó la permuta de cosas para los Gobiernos Regionales para la satisfacción de las capacidades movidas dispuestas en los artículos 50° y 60° de la Ley Orgánica de los Gobiernos Regionales - Ley N° 27867; trasladando una medida de S/. 74,751 Soles.

1. Cadena automática de uso práctico para el año 2021

(Incorpora la cadena del plan de gasto automático en la que se alista la suma

dispensada para la satisfacción de las capacidades trasladadas).

2. Informe de ejecución del plan de gasto del año 2021.

(Incrustar el cuadro de ejecución del consumo por separado, que contenga el PIA, el PIM, la fase de devengo y el nivel de avance individual. Asimismo, debe reflejar el grado de ejecución realizado).

2.2.2.3. La Ejecución Presupuestal.

Por el lado del gasto en inversión pública para la función Educación, existen marcadas diferencias en el avance presupuestal de los Gobiernos regionales. Así, mientras que Madre de Dios (S/ 29 millones; 96.6%) y San Martín (S/ 63 millones; 92.7%) lograron superar el 90% de ejecución; Tumbes (S/ 10 millones; 24.3%), La Libertad (S/ 16 millones, 35%) Piura (S/ 33 millones; 44.8%) y Áncash (S/ 42 millones; 45.7%), no invirtieron ni la mitad del presupuesto destinado.

2.3. Definición de Términos.

- **Programación.** En esta primera etapa, los organismos públicos programan a nivel de plan financiero la suma que utilizarán para completar sus ejercicios durante el año, en función de las administraciones que se den por el fondo y los resultados adquiridos (p. 10).
- **Plan.** Como su nombre lo recomienda, depende de la formación de cada uno de los objetivos de manera organizada, comenzando por la necesidad más notable dentro de la organización (p. 11).
- **Aprobación.** En esta etapa se queda a la espera del Congreso de la República, tras una votación de sus individuos y teniendo en cuenta la ley que señala la suma límite para la ejecución del consumo (p 11).

- **Ejecución.** En la etapa de ejecución, cada uno de los ejercicios modificados se crea a la vista de un plan financiero decidido con el objetivo de que puedan ser satisfechos en el plazo de un año. Asimismo, en esta etapa se debe considerar la Programación Anual de Compromisos (PCA) (p. 12).
- **Evaluación.** En la última etapa, se realizan evaluaciones a la vista de los resultados obtenidos y de las variedades potenciales tras un plazo de tiempo después de la ejecución de los ejercicios por el plan de gastos distribuido por el Estado (p. 14).

2.4. Formulación de Hipótesis.

2.4.1. Hipótesis General.

Hi Las obras de administración directa inciden significativamente en el cumplimiento de metas del Gobierno regional Pasco en el 2021.

2.4.2. Hipótesis Específica.

Hi La programación de recursos repercute en el cumplimiento de metas en el Gobierno regional Pasco de manera positiva.

Hi La Normatividad repercute en el cumplimiento de metas en el Gobierno regional Pasco de manera positiva.

Hi. El control repercute en el cumplimiento de metas en el Gobierno regional Pasco de forma positiva.

2.5. Identificación de Variables.

A) Variable Independiente (X)

Obras por administración directa.

Dimensión: (X)

- Programación de Recursos
- Normatividad

- Control

B) Variable Dependiente (Y)

Cumplimiento de metas

Dimencion: (Y)

- Eficiencia
- Eficacia
- Trabajo en equipo

2.6. Definición de operacional de variables e indicadores.

HIPÓTESIS:		
Hi Las obras de administración directa inciden significativamente en el cumplimiento de metas del Gobierno Regional Pasco en el 2021		
Variable: Obras por administración directa		
Definición Conceptual	Dimencion	Escala
Una obra pública ejecutada por organización de espalda (por contrato) es el punto en el que la ejecución tanto física como monetaria de los ejercicios y sus partes separadas es completada por una persona ajena, distinta del contratante, a través de un acuerdo refrendado entre la Entidad Pública y una empresa de propiedad privada.	<ul style="list-style-type: none"> • Programación de Recursos • Normatividad • Control 	<ul style="list-style-type: none"> • Adecuado. • Regular. • Inadecuado.
Variable: Cumplimiento de Metas		
Definición Conceptual	Dimencion	Escala
La satisfacción de objetivos alude a la exposición mostrada por una fundación o un individuo y que simultáneamente desean lograr, habiendo completado recientemente una interacción de ordenación, que igualmente da la premisa a la preparación funcional del plan financiero (Andía, 2013, p. 20).	<ul style="list-style-type: none"> • Eficiencia • Eficacia • Trabajo en equipo 	<ul style="list-style-type: none"> • Adecuado. • Regular. • Inadecuado.

CAPITULO III

METODOLOGÍA Y TÉCNICAS DE INVESTIGACIÓN

3.1. Tipo y de Investigación.

La revisión presenta las cualidades de una exploración aplicada, como resultado de la revisión referente a los trabajos por organización directa y su índice en la satisfacción de objetivos del gobierno provincial de Pasco.

Gomero, G. también, Moreno, J. (1997) Proceso de Investigación Científica; Su objetivo es atender cuestiones funcionales para satisfacer las necesidades de la sociedad.

3.2. Nivel de Investigación

Tiene nivel aplicado

3.3. Método de la Investigación.

En esta investigación está el planteamiento simplemente lógico y esclarecedor de algo similar, entre otros que a medida que el trabajo vaya creando se irán dando vagamente en este trabajo.

3.4. Diseño de investigación

En la presente investigación se utilizó el diseño No Experimental: transeccional – descriptivo – correlacional, según el siguiente esquema:

Dónde: **Ox r Oy**
M: muestra
O: observación
x: Las Obras por Administración directa.
y: Cumplimiento de metas
r: relación de variables

Sampieri R. (2004) Metodología de la Investigación; *Planes transeccionales correlacionales-causales; estos planes representan conexiones entre al menos dos clasificaciones, ideas o factores en un momento dado.*

3.5. Población y Muestra.

3.4.1. Población.

La población de esta investigación está conformada por el total de colaboradores del área de abastecimientos y subgerencia de obras siendo un total de 30 trabajadores.

$N = 30.$

3.4.2. Muestra.

Se aplicará un muestreo no probabilístico a conveniencia del investigador siendo los 30 colaboradores respectivamente al respecto.

(Montero, 2011), refieren que “ante el escaso número de sujetos, no será necesario extraer una muestra, se trabajará con el 100% de la población, representando una muestra tipo censal”

Muestra = 30.

3.6. Técnicas e Instrumentos de Recolección de Datos.

a. Técnicas de Recolección de Datos

Para la obtención de los datos e información en la presente investigación se utilizó:

- Encuesta, Análisis Documental, Observación.

b. Instrumentos.

- Cuestionario, Guía de Análisis, Guía de Observación

3.7. Selección, validación y confiabilidad de los instrumentos de investigación.

Para la validación de los instrumentos, se utilizó el juicio de expertos, donde, se distribuyó a tres profesionales (01) de la especialidad, (01) Metodólogo, (01) Estadista quienes emitieron su opinión respecto a la redacción y contenido del cuestionario, quienes indicaron que el instrumento es aplicable a las unidades de estudio. Además, la confiabilidad de la consistencia interna del cuestionario se hizo con la prueba del coeficiente alfa de Cronbach. En general, el resultado de fiabilidad del instrumento según Alfa de Cronbach, para el cuestionario, arrojó un valor de 0,813, tal como mostraremos a continuación; por lo tanto, el instrumento es fiable y consistente.

Tabla 1: Resumen de procesamiento de casos

Casos		N	%
Válido		10	100,0
Excluido ^a		0	,0
Total		10	100,0

Fuente: elaboración propia

Tabla 2: Estadísticos de fiabilidad

Alfa de	
,813	30

Fuente: elaboración propia

Según la tabla de Kuder Richardson, citado por (Mejía, 1994), este resultado de confiabilidad se ubica en el rango de 0,72 a 0,99, siendo de excelente

confiabilidad la aplicación del instrumento. La tabla planteada por Richardson es la siguiente:

Tabla 3: Tabla de Richardson

0,53 a menos	Nula confiabilidad
0,54 a 0,59	Baja confiabilidad
0,60 a 0,65	Confiable
0,66 a 0,71	Muy confiable
0,72 a 0,99	Excelente confiabilidad
1,00	Perfecta confiabilidad

Fuente: Kuder Richardson

3.8. Técnicas de Procesamiento y Análisis de Datos.

Una vez finalizado el trabajo de campo, se construirá un conjunto de datos y se completarán los exámenes fácticos en el paquete SPSS 23.0, como se indica a continuación:

- a. Obtención de frecuencias y tasas en factores subjetivos.
- b. Construcción de tablas para cada insight según los encuestados.
- c. Elaboración de diagramas para cada discernimiento leído para la introducción de los resultados.
- d. Investigación inferencial con la prueba de chi-cuadrado para la correlación de los alcances autónomos.
- e. Se realizará utilizando el paquete medible SPS .23.0.

3.9. Tratamiento Estadístico.

Para el análisis de los resultados del presente trabajo de investigación, se utilizó la estadística descriptiva, ya que está se dedica a analizar y representar los datos por medio de tablas, gráficos y/o medidas de resumen.

Para el procesamiento de nuestros datos a nivel descriptivos se utilizó tablas y gráficos propios de la estadística descriptiva, los cuales fueron procesados con el programa de Excel 2010 (tabla de frecuencias, gráficos de barras, coeficiente de Pearson) y su procesamiento se realizó en el programa estadístico SPSS 23.

3.10. Orientación ética filosófica y epistémica

Dependía de una severa coherencia con los límites establecidos para el perfeccionamiento del trabajo de exploración, ajustándose a la referencia de los creadores relacionados con el tema estudiado y a las normas de la APA para la introducción del trabajo de examen.

CAPÍTULO IV

RESULTADOS Y DISCUSIÓN

4.1. Descripción del trabajo de campo.

Para la generación de los resultados de esta investigación se ha tenido presente el correspondiente *MODELO DE DATOS*, de la misma manera los protocolos del correspondiente instrumento de evaluación (rangos, baremos, medias, relaciones de influencia), para lo cual se ha utilizado los elementos de las técnicas de la estadística descriptiva, tales como: gráfico de barras, cuadro de resumen simple, , diagrama de sectores, medidas de dispersión y medidas de tendencia central, de igual forma la estadística inferencial para la contratación de la hipótesis, mediante el estadístico de prueba de medias “T” de Student; la prueba de independencia Chi Cuadrado al nivel de 0,05 de significancia.

4.2. Presentación, análisis e interpretación de resultados.

Tabla N° 01.

Adquisición; Contratación durante el periodo de Abril a Diciembre - 2021.

Resumen de Adquisición; Contratación	N	%
<i>Adquisición de Bienes</i>	16	84.2
<i>Contratación de Servicios</i>	2	10.5
<i>Otros</i>	1	5.3
Total	19	100.0

Fuente: Buscador Contraloría de la Republica.

Grafico N°01

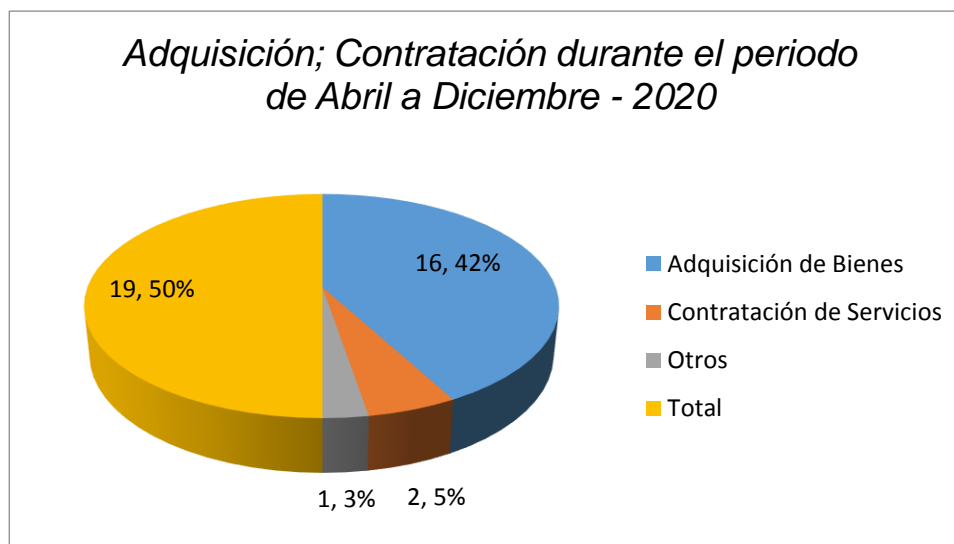

Fuente: Tabla N°01.

Tabla N° 2

Para que se realizó la adquisición de Bienes de Abril a Diciembre- 2021.

Resumen de Adquisición; Contratación	N	%
Adquisición de Equipos Médicos	9	
Equipos y Medidas de Protección	3	56.3
Adquisición de Pruebas Covid -19	1	18.8
Adquisición de Canastas básicas navideñas	3	6.3
Total	16	100.0

Fuente: Buscador Contraloría de la Republica.

Grafico N°02

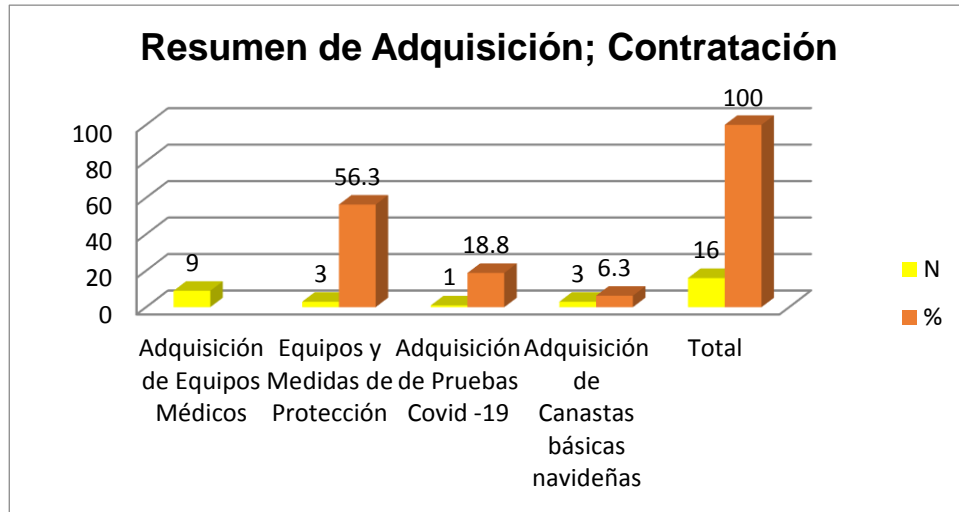

Fuente: Tabla N°02.

Tabla N° 3:

Donde se determinó la vulneración de la eficacia del proceso de contratación Directa de Abril a Diciembre – 2021

Resumen vulneración de la eficacia del proceso de contratación Directa	N	%
Observaciones	17	89.5
Infracciones	2	10.5
Total	19	100.0

Fuente: Buscador Contraloría de la Republica.

Grafico N°03

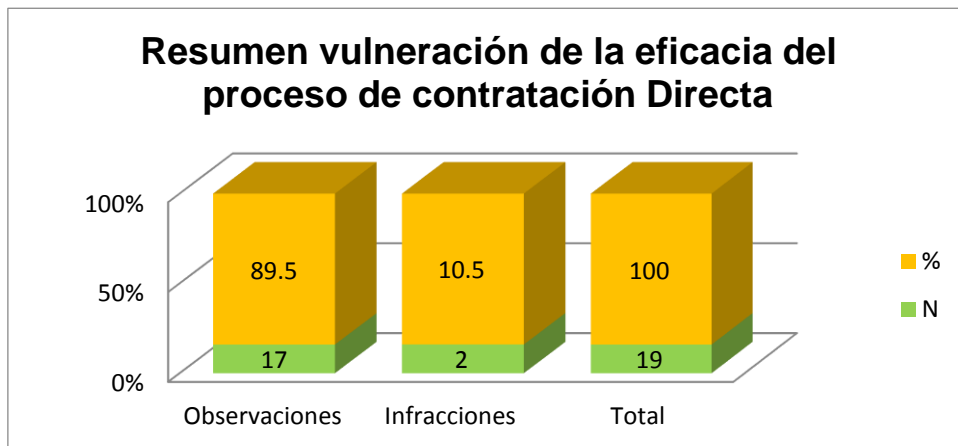

Fuente: Tabla N°03.

Tabla N° 4:

En qué aspectos se determinó la vulneración de la eficacia del proceso de contratación Directa de Abril a Diciembre – 2021.

La vulneración de la eficacia del proceso de contratación Directa	N	%
Contratación Directa para Canastas básicas familiares	1	50.0
Adquisición de pruebas rápidas Covid – 19 para realizar exámenes para diagnostico D.R.S.C.	1	50.0
	2	100.0

Fuente: Buscador Contraloría de la Republica.

Grafico N°04

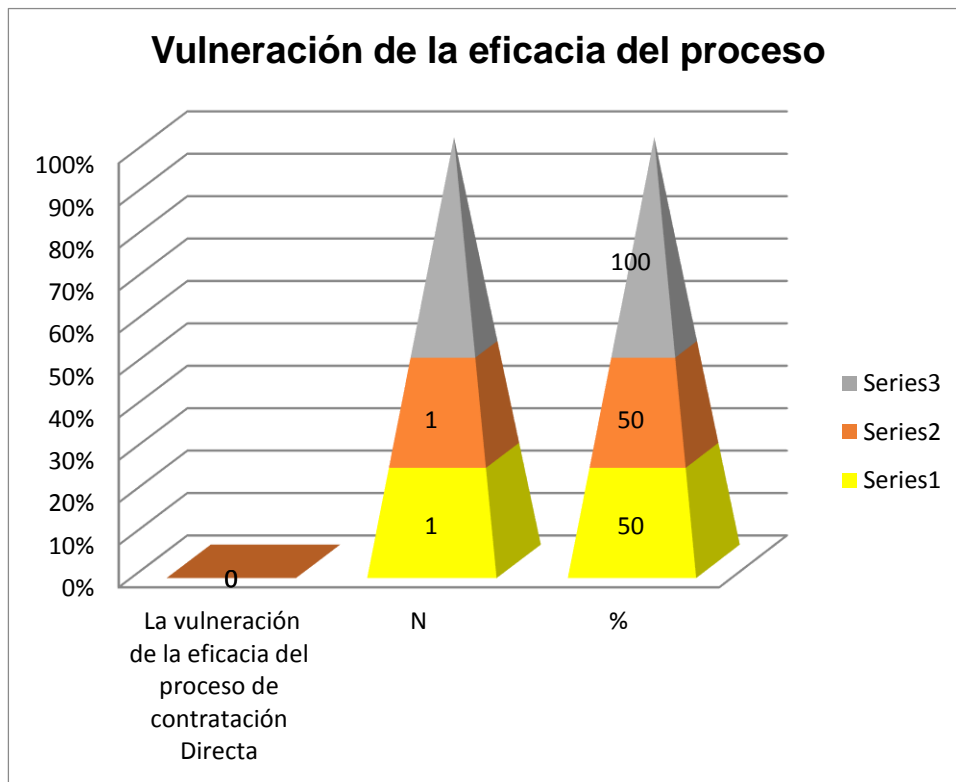

Fuente: Tabla N°04.

Gráfico 5.

**Estadísticas de resumen de ejecución de obras Por Administración Directa
y Cumplimiento de Metas, periodo 2021**

Informe de resumen de Obras de Administración Directa

Informe de resumen de Cumplimiento de metas

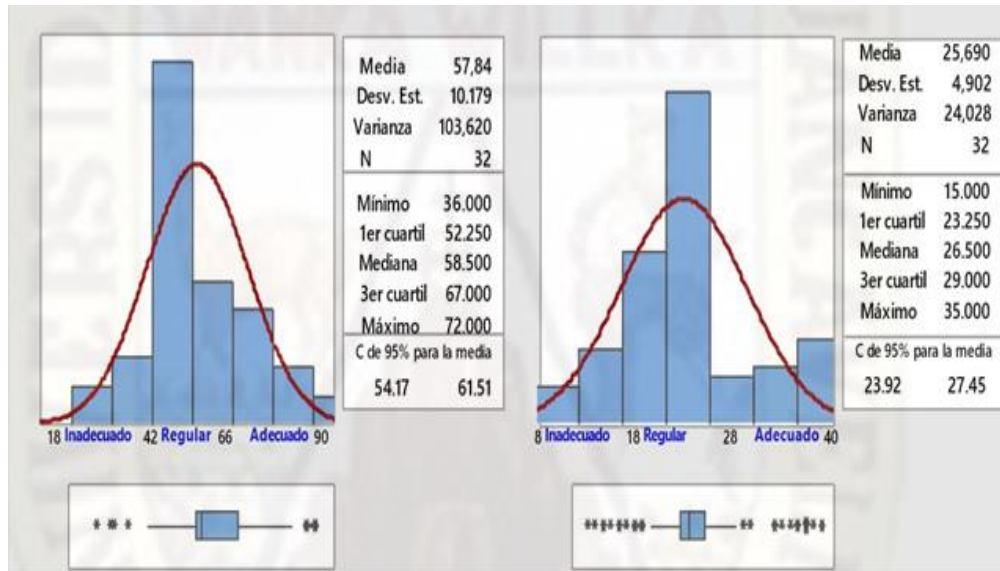

La figura 5 muestra las percepciones sinópticas de los dos factores en estudio. Vemos que para la variable alusiva a la ejecución de obras públicas por metodología de organización directa la media es de 57,84 que dentro del ámbito de la variable se epitomiza como media [42-66] además el puntaje base es de 36 focos y el mayor es de 72 focos, el valor medio es de 58. 50 focos; asimismo, con respecto a las percepciones de la dispersión, observamos que el valor de la desviación estándar es de 10,179 y la diferencia es de 103,620, lo cual aborda la fluctuación de la información; las restricciones del intervalo de certeza muestran el lugar de la media genuina de la población con un 95% de certeza; el histograma nos muestra que para estar seguros de que la información sigue una dispersión ordinaria, por lo que utilizaremos los componentes de las mediciones paramétricas.

Vemos que para la variable aludida de satisfacción objetiva, la media es de 25,690 que dentro del ámbito de la variable se epitomiza como media [18-28]

además la puntuación base es de 15 focos y la mayor es de 35 focos, el valor medio es de 26. 50 focos; asimismo con respecto a las medidas de dispersión observamos que el valor de la desviación estándar es de 4,902 y el cambio es de 24,028 que aborda la fluctuación de la información; las restricciones del tramo de certeza muestran el lugar de la media genuina de la población con un 95% de certeza, el histograma nos muestra que para estar seguros la información está siguiendo una difusión ordinaria por lo que utilizaremos los componentes de las percepciones paramétricas.

4.2.1. Nivel de Ejecución de Obras Públicas por Administración Directa

Tabla 5.

**Nivel de Ejecución de obras públicas por administración directa en el
Gobierno Regional de Pasco.**

Ejecución de Obras	F	Porcentaje
Adecuado	5	17
Regular	17	56
Inadecuado	8	27
Total	30	100.00

Fuente: Cuestionario aplicado.

Grafico N° 06

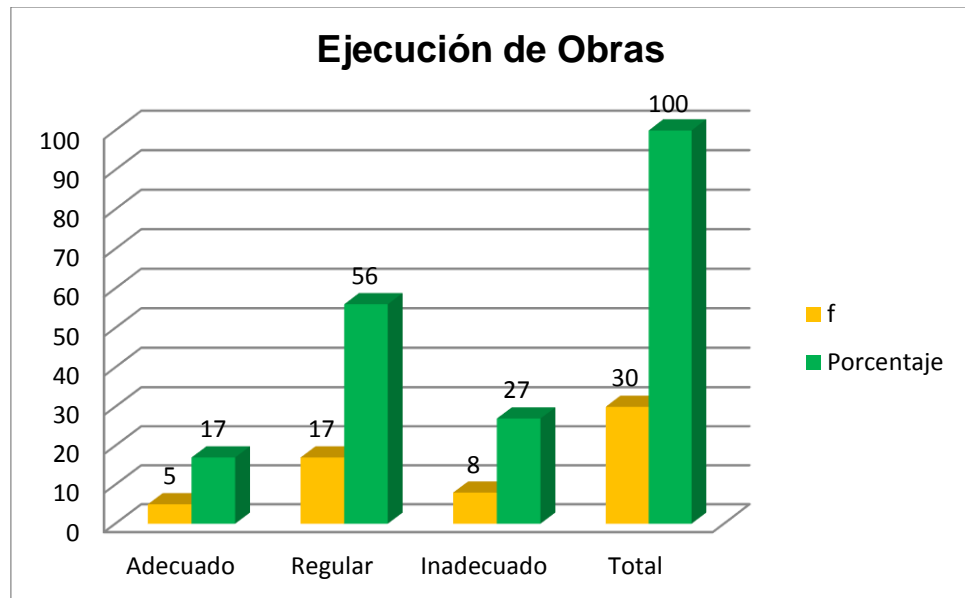

Fuente: Tabla N°05.

Interpretación.

El diagrama de ejecución de obras públicas por organización directa del Gobierno Regional de Pasco El cuadro 5 muestra las secuelas de la opinión de los trabajadores sobre el grado de ejecución de obras públicas por la metodología de organización inmediata del Gobierno Regional de Pasco, vemos que el 27.0% de los casos considera que es deficiente, el 56.3% de los casos considera que el nivel es normal y el 17.0% de los casos que el nivel es satisfactorio.

Estos resultados sugieren que la opinión de los trabajadores respecto a la ejecución de las obras por parte de la organización directa del Gobierno Regional de Pasco es totalmente normal.

Tabla 6.

Nivel de la ejecución de obras públicas por administración directa en su dimensión de programación de recursos del Gobierno Regional de Pasco

Programación de Recursos	F	Porcentaje
Adecuado	3	10
Regular	23	77
Inadecuado	4	13
Total	30	100.00

Fuente: Cuestionario aplicado.

Grafico N°07



Fuente: Tabla N° 06.

Interpretación.

Esquema de barras del grado de ejecución de obras públicas por organización directa en su vertiente de programación de activos del Gobierno Regional de Pasco, la Tabla 6 muestra las consecuencias de la opinión de los especialistas sobre el grado de ejecución de obras públicas por organización directa en su vertiente de programación de activos del Gobierno Regional de Pasco, vemos que el 13,0% de los casos considera que es carente, el 77,0% de los casos

considera que el nivel es normal y el 10,0% de los casos que el nivel es satisfactorio. Estos resultados sugieren que la impresión de los trabajadores sobre la ejecución de obras públicas por parte de la organización directa en su componente de programas informáticos de redacción de activos es fundamentalmente normal.

Tabla 7.

Nivel de la ejecución de obras públicas por administración directa en su dimensión de la normatividad del Gobierno Regional de Pasco.

Normatividad	F	Porcentaje
Adecuado	3	10
Regular	20	67
Inadecuado	7	23
Total	30	100.00

Fuente: Cuestionario aplicado.

Grafico N°08

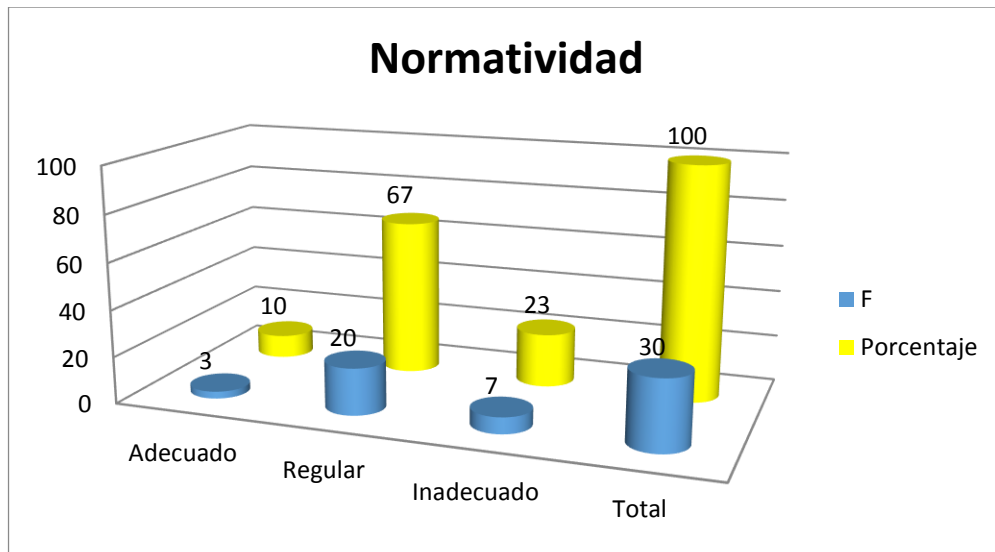

Fuente: Tabla N°07.

Interpretación.

Esquema del grado de ejecución de obras públicas por organización directa en su componente de los lineamientos del Gobierno Regional de Pasco El cuadro 7 muestra las consecuencias de la impresión de los especialistas sobre el grado de ejecución de obras públicas por organización directa en su elemento de los

lineamientos del Gobierno Regional de Pasco, vemos que el 23.0% de los casos considera que es deficiente, el 67.0% de los casos considera que el nivel es ordinario y el 10.0% de los casos que el nivel es satisfactorio. Estos resultados sugieren que la opinión de los especialistas sobre el grado de ejecución de las obras públicas por organización directa en su elemento de las directrices del Gobierno Regional de Pasco es fundamentalmente habitual.

Tabla 8.
Nivel de la ejecución de obras públicas por administración directa en su dimensión de control del Gobierno Regional de Pasco.

Control	F	Porcentaje
Adecuado	4	13
Regular	23	77
Inadecuado	3	10
Total	30	100.00

Fuente: Cuestionario aplicado.

Grafico N° 09

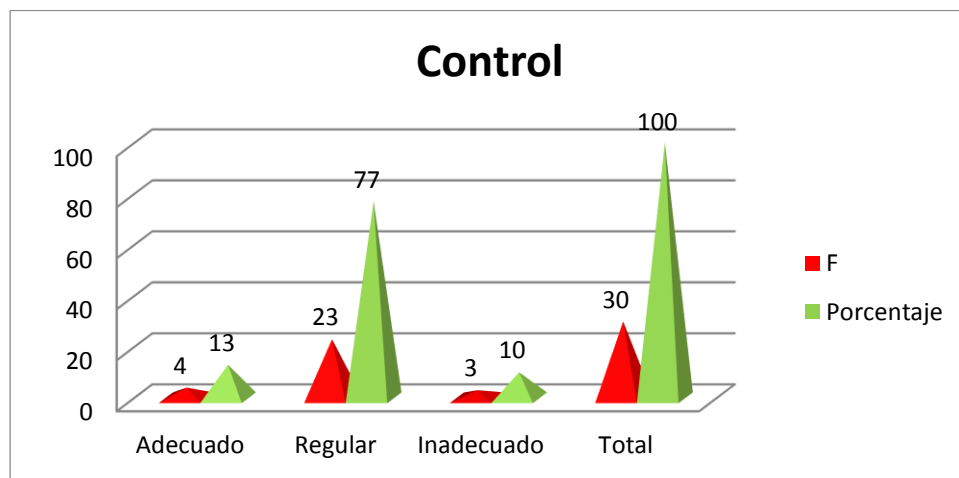

Fuente: Tabla N°08.

Interpretación.

Gráfico de barras del grado de ejecución de las obras públicas por organización directa en su aspecto de control en el Gobierno Regional de Pasco, la Tabla 8 muestra las consecuencias de la impresión de los obreros sobre el grado de ejecución de las obras públicas por organización directa en su aspecto de control en el Gobierno Regional de Pasco, vemos que el 10,0% de los casos considera que es deficiente, el 77,0% de los casos considera que el nivel es normal y el 13,0% de los casos que el nivel es satisfactorio. Estos resultados sugieren que la impresión de los trabajadores respecto a la ejecución de obras públicas por organización directa en su aspecto de control en el Gobierno Regional de Pasco es esencialmente habitual.

4.2.2. Cumplimiento de Metas en el Gobierno Regional de Pasco

Tabla 9.

Eficiencia y eficacia de las obras ejecutadas por administración directa en el Gobierno Regional de Pasco.

Eficiencia y Eficacia	F	Porcentaje
Adecuado	3	10
Regular	20	67
Inadecuado	7	23
Total	30	100.00

Fuente: Cuestionario aplicado.

Grafico N°10

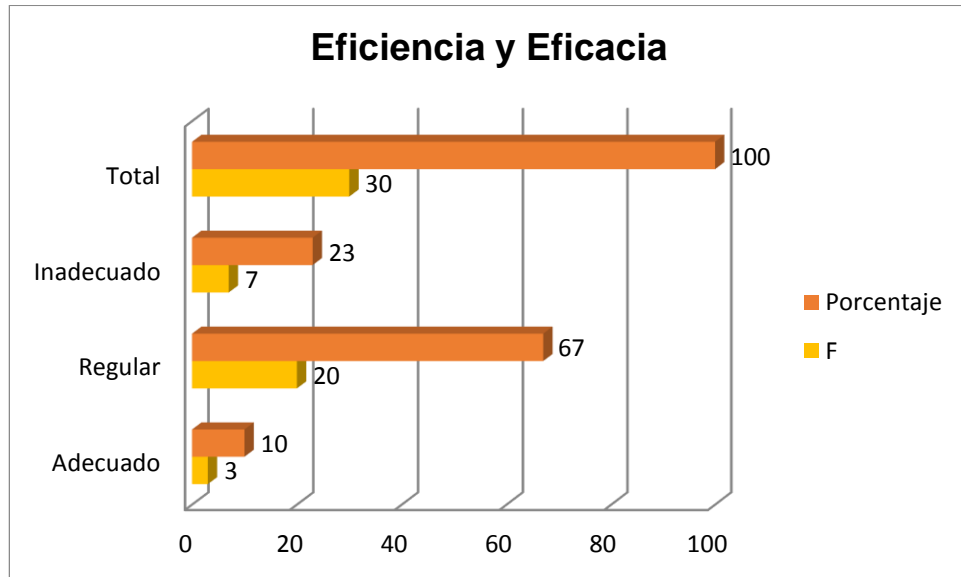

Fuente: Tabla N°08.

Interpretación.

Cuadro 10. Esquema de la competencia y adecuación de las obras ejecutadas por organización directa en el Gobierno Regional de Pasco.

El cuadro 10 muestra los resultados de la competencia y viabilidad de los trabajadores del Gobierno Regional de Pasco, se observa que el 23.0% de los casos considera que es deficiente, el 67.0% de los casos considera que el nivel es normal y el 10.0% de los casos que el nivel es satisfactorio. Estos resultados sugieren que la competencia y adecuación de las obras ejecutadas por la organización directa del Gobierno Regional de Pasco es esencialmente ordinaria.

Tabla 11.

Cumplimiento de metas en sus dimensiones de Eficiencia, Eficacia y trabajo en equipo de las obras ejecutadas por administración directa del Gobierno Regional de Pasco.

Dimensiones	Adecuado		Regular		Inadecuado		total	
	f	%	f	%	f	%	f	%
Eficiencia	5	16	14	47	11	37	30	100.0
Eficacia	7	23	15	50	8	27	30	100.0
Trabajo en equipo	18	61	1	3	11	36	30	100.0
Totales	30	100	30	100	30	100		

Fuente: Cuestionario aplicado.

Gráfico 11.

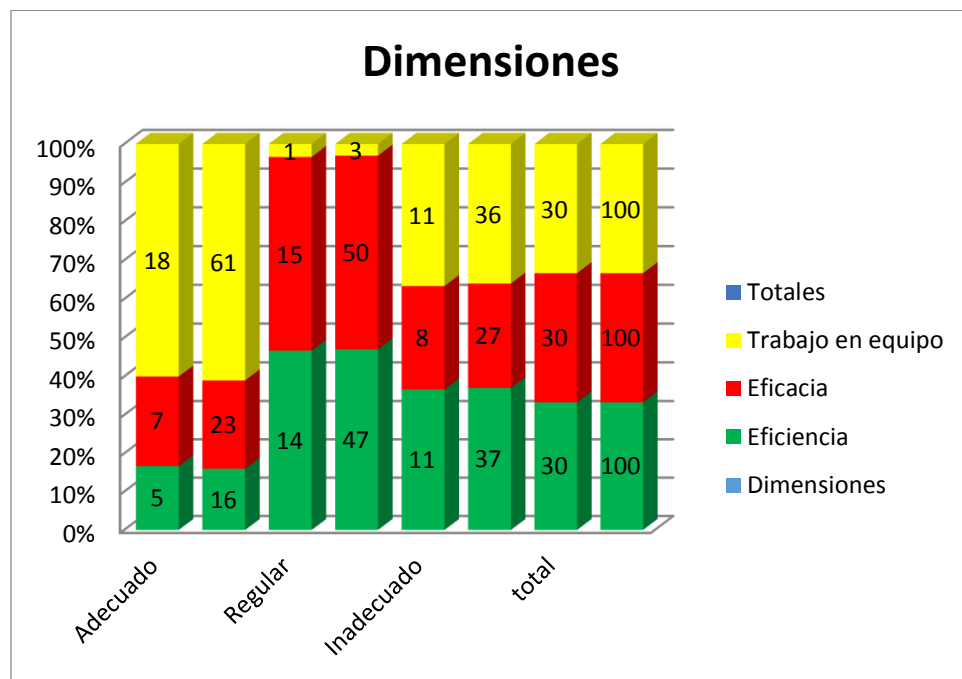

Fuente Tabla N°11

Interpretación.

La tabla 11 muestra las consecuencias de los componentes de la variable satisfacción objetiva, para el aspecto Eficiencia se observa que el 37,0% (11) tiene un nivel deficiente, el 47,0% (14) tiene un nivel estándar y el 16,0% (5) tiene un nivel suficiente; Para el aspecto Eficacia, el 27,0% (8) tiene un nivel deficiente, el 50,0% (15) tiene un nivel ordinario y el 23,0% (7) tiene un nivel satisfactorio.

Para el aspecto Eficiencia, el 37,0% (11) tiene un nivel deficiente, el 47,0% (14) tiene un nivel normal y el 16,0% (5) tiene un nivel suficiente; Para el aspecto Eficacia, el 27,0% (8) tiene un nivel deficiente, el 50,0% (15) tiene un nivel habitual y el 23,0% (7) tiene un nivel satisfactorio. Por último, para el aspecto Trabajo en equipo, el 36,0% (11) tiene un nivel insuficiente, el 3,0% (1) tiene un nivel normal y el 61,0% (18) tiene un nivel suficiente.

4.2.3. Relación de Ejecución de Obras Públicas por Administración Directa y Cumplimiento de Metas

Tabla 12.

Resultados de la relación categórica de la ejecución de obras públicas por administración directa y Cumplimiento de metas del Gobierno Regional de Pasco.

Cumplimiento de Metas	Ejecución de Obras Publicas						Total	
	Adecuado		Regular		Inadecuado		f	%
	f	%	f	%	f	%		
Adecuado	0	0,0	0	0,0	4	14,0	4	14
Regular	1	3,0	15	50,0	1	3,0	17	56,0
Inadecuado	7	23,0	2	7,0	0	0,0	9	30,0
Total	8	26,0	17	57,0	5	17,0	30	100,0

Fuente: Cuestionario aplicado

En el diagrama adjunto notamos el significado de la relación obtenida, notamos que la conexión (r) tiene áreas serias de fuerza para una relación entre los factores. Diagrama 12. Gráfico del significado de la relación entre los factores.

Grafico 12

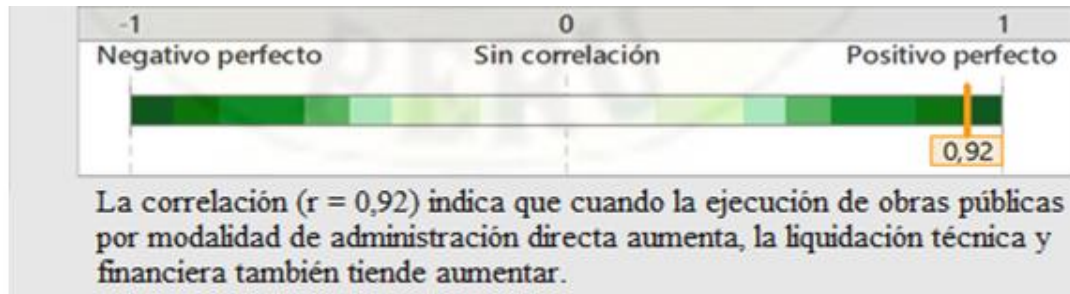

Fuente: Software estadístico.

El cuadro 12 muestra que los niveles de relación de la ejecución de las obras públicas por la organización directa se comparan decididamente con los niveles de relación de la satisfacción objetiva, lo que demuestra la presencia de una conexión entre los dos factores.

A pesar de la tabla de comparación dispada podemos ajustar la forma en que la conexión entre los factores es positiva ya que la inclinación de la línea de recaída es más prominente que nada; mientras que decidir el archivo de la conexión entre los dos factores siendo 92% y positivo todavía en el aire.

4.3. Prueba de Hipótesis

Hipótesis específica 1:

- **HA:** La programación de recursos repercute en el cumplimiento de metas en el Gobierno regional Pasco de manera positiva.
- **HO:** La programación de recursos repercute en el cumplimiento de metas en el Gobierno regional Pasco de manera negativa.

Nivel de significancia Estadística:

Se desarrolló a un nivel de significancia estadística de 0.05 ($p < 0.05$)

Análisis estadístico:

Programación de recursos.	Eficiencia
Correlación de SPEARMAN	R=0.296
Sig. (bilateral)	,027
N	30

Decisión Estadística:

Como el valor de significancia estadística ($p=0.027$) resultó inferior a 0.05 ($p<0.05$), se rechaza la hipótesis nula.

Conclusión:

En la tabla se observa una correlación positiva ($R=0.296$), la cual resultó estadísticamente significativa, es decir, niveles altos de relación directa, entre la Programación de recursos y la eficiencia repercutiendo en el cumplimiento de metas en el gobierno regional de Pasco.

Hipótesis específica 2:

- **HA:** La Normatividad repercute en el cumplimiento de metas en el Gobierno regional Pasco de manera positiva.
- **HO:** La Normatividad repercute en el cumplimiento de metas en el Gobierno regional Pasco de manera negativa.

Nivel de significancia Estadística:

Se desarrolló a un nivel de significancia estadística de 0.05 ($p<0.05$)

Análisis Estadístico:

Normatividad	Eficacia
Correlación de Spearman	0.271
Sig. (bilateral) N	,026
	30

Fuente: Elaboración propia

Decisión Estadística:

Como el valor de significancia estadística ($p=,026$) resultó inferior a 0.05 ($p>0.05$), se rechaza la hipótesis nula.

Conclusión:

En la tabla se observa una correlación positiva moderada ($r=0.271$), la cual resultó estadísticamente significativa, es decir, Normatividad eficacia afirmando que el valor real si repercute en el cumplimiento de metas en el gobierno regional de Pasco.

Hipótesis específica 3:

- **H_A:** El control repercute en el cumplimiento de metas en el Gobierno regional Pasco de forma positiva.
- **H₀:** El control repercute en el cumplimiento de metas en el Gobierno regional Pasco de forma negativa.

Nivel de significancia Estadística:

Se trabajó a un nivel de significancia estadística de 0.05 ($p<0.05$)

Análisis Estadístico:

El Control	Trabajo en equipo
Correlación de Spearman	0.238
Sig. (bilateral)	,032
N	30

Decisión Estadística:

Como el valor de significancia estadística ($p=,032$) resultó inferior a 0.05 ($p>0.05$), se rechaza la hipótesis alternativa.

Conclusión:

En la tabla se observa una baja correlación positiva ($r= 0.238$, la cual no resultó estadísticamente significativa, es decir, Si existe relación directa entre el control y trabajo en equipo, así como puedo afirmar que existe una repercusión en el cumplimiento de metas del gobierno regional de Pasco.

4.4. Discusión de resultados.

La presente investigación titulada “LAS OBRAS POR ADMINISTRACION DIRECTA Y SU INCIDENCIA EN EL CUMPLIMIENTO DE METAS DEL GOBIERNO REGIONAL PASCO - 2021 se efectuó con la finalidad de determinar de qué manera incide las obras de administración directa frente al cumplimiento de metas en el gobierno regional Pasco en el 2021, los alcances de la variable independiente en la dependiente buscan la relación de Causa efecto.

De igual forma el presente estudio evaluó las variables Obras por administración Directa y cumplimiento de metas haciendo uso del cuestionario como instrumento de medición de ambas variables, se efectuó el trabajo de campo

obteniendo los resultados presentados previa interpretación y análisis de la estadística descriptiva e inferencial.

El estudio permitió arribar a las conclusiones siguiente que existen niveles altos de relación directa y ello conlleva al cumplimiento de metas ya que altos niveles de valor planificado muestran adecuada eficiencia ($r= 0,296$ y $p= ,027$). Este grado de correlación muestra que la relación entre las variables es positiva generando un nivel de correlación alta.

Así mismo existen niveles moderados de correlación positiva entre el Costo real y la eficacia ($r= 0,271$ y $p= ,026$). Este grado de correlación moderada muestra que adecuados costos reales permite una eficacia en los procesos de adjudicación directa.

Finalmente la existencia de relación directa entre la variación del cronograma y el compromiso del colaborador genera una relación directa para el cumplimiento de metas ($r= 0,238$ y $p= ,032$).

CONCLUSIONES

1. La contratación estatal en el ciclo de determinación en su metodología de contratación directa en crisis estéril, durante el periodo 2021 en el Gobierno Regional de Pasco, desestimó la viabilidad al permitir que los elementos no se contraten más temprano que tarde, de no tener la calidad necesaria y no hacerse al valor sensible, esta especulación se confirma medianamente a la luz de que se obtuvo un coeficiente de conexión de $r = 0.617$ se obtuvo con un significado de $0,025$ ($p > 0,05$) con lo cual se reconoce la teoría de funcionamiento y de esta manera se descarta la especulación Alternativa.
2. La naturaleza de los procesos de contratación directa en las crisis de bienestar emerge como una excelente técnica de determinación (no-corte) en la que, bajo condiciones particulares dadas por la regulación, la sustancia podría contratar con un proveedor específico, por razones fortuitas, monetarias o de mercado. A causa de Covid-19, se abrió la posibilidad de contratar directamente en el plan financiero de crisis de bienestar, por más que esté dirigido por el Decreto Supremo N° 1156 del Ministerio de Salud.
3. La amplitud objetiva se encuentra plasmada en el artículo 27 inciso b, de la Ley N° 30225 Ley de Contrataciones del Estado y sus lineamientos, donde las crisis estériles son aquellas pronunciadas por el órgano rector del marco de bienestar público, mediante una convocatoria preeminente, en la que se manifiestan las sustancias que deben actuar para atender la crisis limpia, el plazo de la convocatoria de dicha crisis, así como la nómina de mano de obra y productos que se espera contratar para atenderla.
4. En el periodo 2021 se encontraron anomalías, una en la contratación inmediata para los contenedores familiares fundamentales y otra en el aseguramiento de las

pruebas rápidas Covid-19 para las pruebas sintomáticas por parte del Gobierno Regional de Pasco.

RECOMENDACIONES.

1. Recomendar a los estudiantes y profesionales hacer mayor hincapié y ahondar en investigar temas relacionados con la contratación directa, en el presupuesto del literal “b”, sobre Emergencia Sanitaria, para de esa manera tener amplio conocimiento del tema.
2. Fortalecer las capacidades de los colaboradores en un adecuado proceso para lograr mayor eficiencia y eficacia en los procesos así como mayor celeridad.
3. Mostrar mejor predisposición en el entendimiento y aplicación de los instrumentos de gestión en los procesos de adjudicación directa generando satisfacción en los usuarios.

REFERENCIAS BIBLIOGRÁFICAS

- Alvarado, M. (2014). El fearlessness referencial y los procesos de selección: Universidad Nacional de Trujillo.
- Barrios, L. (2005). Contrataciones Directas: PUCP.
- Baca, E. (2013). Evaluación del ciclo de descentralización en 7 locales del país: Grupo Propuesta Ciudadana.
- Becerra, C. (2017). Contraloría advierte riesgos en concurso para limpieza pública del Cercado de Lima. Andina. Recuperado 2021 el 08 de 10, de <http://andina.pe/agencia/noticia-contraloria-advierte-riesgos-concurso-para-limpieza-publica-del-cercado-lima-708757.aspx>
- Bernal, F. (2008) La ejecución presupuestaria. Actualidad Empresarial, Primer 50% de diciembre de 2021. Recuperado de: http://aempresarial.com/web/revitem/17_8854_25126.pdf
- Campos, W. (2010). Apuntes de Metodología de la Investigación Científica. Magister. S.A.C.
- Carrillo, M. (2010). Gestión de políticas: Ges.
- Chávez, J. (2020). La realidad de la contratación directa en medio del Coronavirus - 19. Recuperado de Pasión por el Derecho: <https://lpderecho.pe/la-verdad-de-contratacion-directa-Coronavirus/>.
- Cocíos, R. (2015). La contratación pública en circunstancias de crisis en el Ecuador: Universidad San Francisco.
- Grupo de Estudio de Coronaviridae del Comité Internacional de Taxonomía de Virus. La especie Covid relacionada con la afección respiratoria intensa extrema: casificación 2019-nCOv y denominación de SARS - CoV-2.

- Enfermedad por coronavirus (Covid 19). (2019). Ocasiones como las que ocurren. Recuperado de <https://www.who.int/crises/infections/novel-Covid-2019/occasions-as-theyhappen> Dromi, R. (1998). El derecho de los directivos.
- Checa, J. (2014). Plan de gastos, razonabilidad y mercado de la partida de publicaciones. Málaga: IC Editorial.
- Cruz, S. (2017). Revilla presenta una ejecución del plan de gasto del 90% al margen del ataque de la MAS. El deber. Recuperado 21 05 05 2021, de <https://www.eldeber.com.bo/bolivia/Revilla-destaca-ejecucion-presupuestaria-del-90-a-pesar-de-arremetida-del-MAS-20171230-0043.html>

ANEXOS

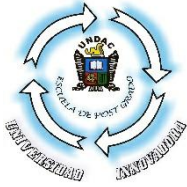

Anexo 1: Instrumentos de Recolección de Datos

Encuesta

Cuestionario empleado a los trabajadores de la subgerencia de infraestructura y subgerencia de obras del gobierno regional de Pasco, dicho cuestionarios tiene por finalidad recoger información respecto al trabajo de investigación intitulado “LAS OBRAS POR ADMINISTRACION DIRECTA Y SU INCIDENCIA EN EL CUMPLIMIENTO DE METAS DEL GOBIERNO REGIONAL PASCO - 2021”por lo que se requiere de su colaboración para la ejecución del mencionado estudio de antemano mis agradecimientos.

Marque el valor de la respuesta que mejor se adecue a la pregunta del siguiente cuestionario, para ello tener en cuenta que:

1 = Adecuado 2 = Regular 3 = Inadecuado

ITEM	DESCRIPCION	VALOR RESPUESTA		
		1	2	3
1	Considera que el personal del área está capacitado respecto a la ley de proceso de contrataciones del estado.			
2	Considera que el personal que elabora las especificaciones técnicas de los requerimientos se encuentra capacitado.			
3	Considera que en estado de emergencia sanitaria las áreas usuarias planifican los requerimientos de bienes y servicios.			
4	Considera que los requerimientos son presentados oportunamente.			
5	Considera que el área usuaria elabora el requerimiento precisando las características, condiciones, cantidad y calidad de los bienes y servicios que requiere.			
6	Considera que las cotizaciones, el valor referencial, se encuentran adecuadamente elaborados como lo exige la ley de contrataciones.			

7	Considera que se realiza oportunamente las cotizaciones.			
8	Considera Ud. Cuando el proveedor entrega un bien o servicio de forma incompleta y fuera de los plazos establecidos en el Especificaciones Técnicas se aplica las penalidades.			
9	Considera Ud, dentro de la culminación de contratos se emite las conformidades en el plazo que corresponde.			
10	Considera Ud., si los pagos a los proveedores son realizados de manera oportuna según normativa que lo establece			

Gracias.

Anexo 2: Procedimiento de validación y confiabilidad

Planillas Juicio de Expertos

Respetado juez: Usted ha sido seleccionado para evaluar el instrumento Cuestionario que hace parte de la investigación

LAS OBRAS POR ADMINISTRACION DIRECTA Y SU INCIDENCIA EN EL CUMPLIMIENTO DE METAS DEL GOBIERNO REGIONAL PASCO - 2021'. La evaluación de los instrumentos es de gran relevancia para lograr que sean válidos y que los resultados obtenidos a partir de éstos sean utilizados eficientemente; aportando tanto al área investigativa de la psicología como a sus aplicaciones. Agradecemos su valiosa colaboración.

NOMBRES Y APELLIDOS DEL JUEZ: Dr. Iván B. POMALAZA BUENDIA

FORMACIÓN ACADÉMICA Doctor en Administración

AREAS DE EXPERIENCIA PROFESIONAL Metodología de la Investigación

TIEMPO 5 años

CARGO ACTUAL Docente Principal

INSTITUCIÓN Universidad Nacional Daniel Alcides Carrión

Objetivo de la investigación: **Determinar de qué manera incide las obras de administración directa frente al cumplimiento de metas en el gobierno regional Pasco en el 2021.**

Objetivo del juicio de expertos: **Evaluar la concordancia y coherencia del instrumento de evaluación**

Objetivo de la prueba: **Validez y confiabilidad del Instrumento de Evaluación.**

De acuerdo con los siguientes indicadores califique cada uno de los ítems según corresponda.

CATEGORÍA	CALIFICACIÓN	INDICADOR
SUFICIENCIA Los ítems que pertenecen a una misma dimensión bastan para obtener la medición de ésta.	1 No cumple con el criterio	Los ítems no son suficientes para medir la dimensión
	2. Bajo Nivel	Los ítems miden algún aspecto de la dimensión pero no corresponden con la dimensión total
	3. Moderado nivel	Se deben incrementar algunos ítems para poder evaluar la dimensión completamente.
	4. Alto nivel	Los ítems son suficientes
CLARIDAD El ítem se comprende fácilmente, es decir, su sintáctica y semántica son adecuadas.	1 No cumple con el criterio	El ítem no es claro
	2. Bajo Nivel	El ítem requiere bastantes modificaciones o una modificación muy grande en el uso de las palabras de acuerdo con su significado o por la ordenación de las mismas.
	3. Moderado nivel	Se requiere una modificación muy específica de algunos de los términos del ítem.
	4. Alto nivel	El ítem es claro, tiene semántica y sintaxis adecuada.
COHERENCIA El ítem tiene relación lógica con la dimensión o indicador que está midiendo.	1 No cumple con el criterio	El ítem no tiene relación lógica con la dimensión
	2. Bajo Nivel	El ítem tiene una relación tangencial con la dimensión.
	3. Moderado nivel	El ítem tiene una relación moderada con la dimensión que esta midiendo.
	4. Alto nivel	El ítem se encuentra completamente relacionado con la dimensión que está midiendo.
RELEVANCIA	1 No cumple con el criterio	El ítem puede ser eliminado sin que se vea afectada la medición de la dimensión
	2. Bajo Nivel	El ítem tiene alguna relevancia, pero otro ítem puede estar incluyendo lo que mide éste.

El ítem es esencial o importante, es decir debe ser incluido.

3. Moderado nivel
4. Alto nivel

El ítem es relativamente importante. El ítem es muy relevante y debe ser incluido.

Variable	ITEM	SUFICIENCIA*	COHERENCIA	RELEVANCIA	CLARIDAD	OBSERVACIONES
X Gestión del Talento Humano	Rendimiento	Alto Nivel	✓	✓	✓	Ninguno
	Prac. Gerencial		✓	✓	✓	Ninguno
	Liderazgo		✓	✓	✓	Ninguno
	Capacitación		✓	✓	✓	Ninguno
Y Motivación Organizacional	Calidad	Alto Nivel	✓	✓	✓	Ninguno
	Eficiencia y Efi		✓	✓	✓	Ninguno
	Compromiso		✓	✓	✓	Ninguno
	Sensibilización		✓	✓	✓	Ninguno

¿Hay alguna dimensión que hace parte del constructo y no fue evaluada? ¿Cuál? Ninguna

*Para los casos de equivalencia semántica se deja una casilla por ítem, ya que se evaluará si la traducción o el cambio en vocabulario son suficientes.

VALIDACIÓN DEL INSTRUMENTO

Después de revisado el instrumento, es valiosa su opinión acerca de lo siguiente:

- | Menos de | 50 – 60 – 70 – 80 – 90 – 100 |
|---|------------------------------|
| 1. ¿En qué porcentaje estima Usted que con esta prueba se logra el objetivo? | () () () () () (X) |
| 2. ¿En qué porcentaje considera que las preguntas están referidas a los conceptos del tema? | () () () () (X) () |
| 3. ¿Qué porcentaje de las interrogantes planteadas son suficientes para lograr los objetivos? | () () () () () (X) |
| 4. ¿En qué porcentaje, las preguntas de la prueba son de fácil comprensión? | () () () () () (X) |
| 5. ¿Qué porcentaje de preguntas siguen secuencia lógica? | () () () () () (X) |
| 6. ¿En qué porcentaje valora Usted que con esta prueba se obtendrá datos similares en otras muestras? | () () () () () (X) |

SUGERENCIAS

1. ¿Qué preguntas considera Usted deberían agregarse?
.....Ninguna.....
2. ¿Qué preguntas estima podrían eliminarse?
.....Ninguna.....
3. ¿Qué preguntas considera deberán reformularse o precisarse mejor?
.....Ninguna.....

Fecha:

Validado por: Dr. Iván B. POMALAZA BUENDIA.....

 UNIVERSIDAD NACIONAL DANIEL ALCIDES CARRIÓN
 FACULTAD DE CIENCIAS EMPRESARIALES
 ESCUELA PROFESIONAL DE CONTABILIDAD

 Dr. Ivan B. Pomalaza Buendia

Planillas Juicio de Expertos

Respetado juez: Usted ha sido seleccionado para evaluar el instrumento Cuestionario que hace parte de la investigación

LAS OBRAS POR ADMINISTRACION DIRECTA Y SU INCIDENCIA EN EL CUMPLIMIENTO DE METAS DEL GOBIERNO REGIONAL PASCO - 2021. La evaluación de los instrumentos es de gran relevancia para lograr que sean válidos y que los resultados obtenidos a partir de éstos sean utilizados eficientemente; aportando tanto al área investigativa de la psicología como a sus aplicaciones. Agradecemos su valiosa colaboración.

NOMBRES Y APELLIDOS DEL JUEZ: Dr. José Luis GUERRERO FEBRES

FORMACIÓN ACADÉMICA Doctor en Administración

AREAS DE EXPERIENCIA PROFESIONAL Elaboración de Tesis

TIEMPO 5 años CARGO ACTUAL Docente Principal

INSTITUCIÓN Universidad Nacional Daniel Alcides Carrión

Objetivo de la investigación: • **Determinar de qué manera incide las obras de administración directa frente al cumplimiento de metas en el gobierno regional Pasco en el 2021.**

Objetivo del juicio de expertos: **Evaluar la concordancia y coherencia del instrumento de evaluación**

Objetivo de la prueba: **Validez y confiabilidad del Instrumento de Evaluación.**

De acuerdo con los siguientes indicadores califique cada uno de los ítems según corresponda.

CATEGORÍA	CALIFICACIÓN	INDICADOR
SUFICIENCIA Los ítems que pertenecen a una misma dimensión bastan para obtener la medición de ésta.	1 No cumple con el criterio	Los ítems no son suficientes para medir la dimensión
	2. Bajo Nivel	Los ítems miden algún aspecto de la dimensión pero no corresponden con la dimensión total
	3. Moderado nivel	Se deben incrementar algunos ítems para poder evaluar la dimensión completamente.
	4. Alto nivel	Los ítems son suficientes
CLARIDAD El ítem se comprende fácilmente, es decir, su sintáctica y semántica son adecuadas.	1 No cumple con el criterio	El ítem no es claro
	2. Bajo Nivel	El ítem requiere bastantes modificaciones o una modificación muy grande en el uso de las palabras de acuerdo con su significado o por la ordenación de las mismas.
	3. Moderado nivel	Se requiere una modificación muy específica de algunos de los términos del ítem.
	4. Alto nivel	El ítem es claro, tiene semántica y sintaxis adecuada.
COHERENCIA El ítem tiene relación lógica con la dimensión o indicador que está midiendo.	1 No cumple con el criterio	El ítem no tiene relación lógica con la dimensión
	2. Bajo Nivel	El ítem tiene una relación tangencial con la dimensión.
	3. Moderado nivel	El ítem tiene una relación moderada con la dimensión que esta midiendo.
	4. Alto nivel	El ítem se encuentra completamente relacionado con la dimensión que está midiendo.
RELEVANCIA El ítem es esencial o importante, es decir debe ser incluido.	1 No cumple con el criterio	El ítem puede ser eliminado sin que se vea afectada la medición de la dimensión
	2. Bajo Nivel	El ítem tiene alguna relevancia, pero otro ítem puede estar incluyendo lo que mide éste.
	3. Moderado nivel	El ítem es relativamente importante.
	4. Alto nivel	El ítem es muy relevante y debe ser incluido.

Variable	ITEM	SUFICIENCIA*	COHERENCIA	RELEVANCIA	CLARIDAD	OBSERVACIONES
X Gestión del Talento Humano	Rendimiento	Alto Nivel	✓	✓	✓	Ninguno
	Prac.Gerencial		✓	✓	✓	Ninguno
	Liderazgo		✓	✓	✓	Ninguno
	Capacitación		✓	✓	✓	Ninguno
Y Motivación Organizacional	Calidad	Alto Nivel	✓	✓	✓	Ninguno
	Eficiencia y Efi		✓	✓	✓	Ninguno
	Compromiso		✓	✓	✓	Ninguno
	Sensibilización		✓	✓	✓	Ninguno

¿Hay alguna dimensión que hace parte del constructo y no fue evaluada? ¿Cuál? **Ninguna**

*Para los casos de equivalencia semántica se deja una casilla por ítem, ya que se evaluará si la traducción o el cambio en vocabulario son suficientes.

VALIDACIÓN DEL INSTRUMENTO

Después de revisado el instrumento, es valiosa su opinión acerca de lo siguiente:

Menos de

50 – 60 – 70 – 80 – 90 – 100

- ¿En qué porcentaje estima Usted que con esta prueba se logra el objetivo? () () () () () (**X**)
- ¿En qué porcentaje considera que las preguntas están referidas a los conceptos del tema? () () () () () (**X**)
- ¿Qué porcentaje de las interrogantes planteadas son suficientes para lograr los objetivos? () () () () () (**X**)
- ¿En qué porcentaje, las preguntas de la prueba son de fácil comprensión? () () () () () (**X**)
- ¿Qué porcentaje de preguntas siguen secuencia lógica? () () () () (**X**) ()
- ¿En qué porcentaje valora Usted que con esta prueba se obtendrá datos similares en otras muestras? () () () () () (**X**)

SUGERENCIAS

1. ¿Qué preguntas considera Usted deberían agregarse?
.....Ninguna.....2.

¿Qué preguntas estima podrían eliminarse?
.....Ninguna.....3.

¿Qué preguntas considera deberán reformularse o precisarse mejor?
.....Ninguna.....

Fecha:

Validado por: Dr. José Luis GUERRERO FEBRES.

UNIVERSIDAD NACIONAL "DANIEL ALCIDES CARRIÓN"
FACULTAD DE CIENCIAS EMPRESARIALES



Dr. José Luis GUERRERO FEBRES
Docente

Firma:

Planillas Juicio de Expertos

Respetado juez: Usted ha sido seleccionado para evaluar el instrumento Cuestionario que hace parte de la investigación

LAS OBRAS POR ADMINISTRACION DIRECTA Y SU INCIDENCIA EN EL CUMPLIMIENTO DE METAS DEL GOBIERNO REGIONAL PASCO - 2021. La evaluación de los instrumentos es de gran relevancia para lograr que sean válidos y que los resultados obtenidos a partir de éstos sean utilizados eficientemente; aportando tanto al área investigativa de la psicología como a sus aplicaciones. Agradecemos su valiosa colaboración.

NOMBRES Y APELLIDOS DEL JUEZ: Mg. Luz del Carmen MUÑOS CORNEJO _____

FORMACIÓN ACADÉMICA [Magister en Administración] _____

AREAS DE EXPERIENCIA PROFESIONAL Gestión Publica _____

TIEMPO 5 años CARGO ACTUAL Docente Auxiliar

INSTITUCIÓN Universidad Nacional Daniel Alcides Carrión

Objetivo de la investigación: • **Determinar de qué manera incide las obras de administración directa frente al cumplimiento de metas en el gobierno regional Pasco en el 2021.**

Objetivo del juicio de expertos: **Evaluar la concordancia y coherencia del instrumento de evaluación**

Objetivo de la prueba: **Validez y confiabilidad del Instrumento de Evaluación.**

De acuerdo con los siguientes indicadores califique cada uno de los ítems según corresponda.

CATEGORIA	CALIFICACIÓN	INDICADOR
SUFICIENCIA Los ítems que pertenecen a una misma dimensión bastan para obtener la medición de ésta.	1 No cumple con el criterio 2. Bajo Nivel 3. Moderado nivel 4. Alto nivel	Los ítems no son suficientes para medir la dimensión Los ítems miden algún aspecto de la dimensión pero no corresponden con la dimensión total Se deben incrementar algunos ítems para poder evaluar la dimensión completamente. Los ítems son suficientes
CLARIDAD El ítem se comprende fácilmente, es decir, su sintáctica y semántica son adecuadas.	1 No cumple con el criterio 2. Bajo Nivel 3. Moderado nivel 4. Alto nivel	El ítem no es claro El ítem requiere bastantes modificaciones o una modificación muy grande en el uso de las palabras de acuerdo con su significado o por la ordenación de las mismas. Se requiere una modificación muy específica de algunos de los términos del ítem. El ítem es claro, tiene semántica y sintaxis adecuada.
COHERENCIA El ítem tiene relación lógica con la dimensión o indicador que está midiendo.	1 No cumple con el criterio 2. Bajo Nivel 3. Moderado nivel 4. Alto nivel	El ítem no tiene relación lógica con la dimensión El ítem tiene una relación tangencial con la dimensión. El ítem tiene una relación moderada con la dimensión que esta midiendo. El ítem se encuentra completamente relacionado con la dimensión que está midiendo.
RELEVANCIA	1 No cumple con el criterio 2. Bajo Nivel	El ítem puede ser eliminado sin que se vea afectada la medición de la dimensión El ítem tiene alguna relevancia, pero otro ítem puede estar incluyendo lo que mide éste.

El ítem es esencial o importante, es decir debe ser incluido.

3. Moderado nivel
4. Alto nivel

El ítem es relativamente importante.
El ítem es muy relevante y debe ser incluido.

Variable	ITEM	SUFICIENCIA*	COHERENCIA	RELEVANCIA	CLARIDAD	OBSERVACIONES
X Gestión del Talento Humano	Rendimiento	Alto Nivel	✓	✓	✓	Ninguno
	Prac.Gerencial		✓	✓	✓	Ninguno
	Liderazgo		✓	✓	✓	Ninguno
	Capacitación		✓	✓	✓	Ninguno
Y Motivación Organizacional	Calidad	Alto Nivel	✓	✓	✓	Ninguno
	Eficiencia y Efi		✓	✓	✓	Ninguno
	Compromiso		✓	✓	✓	Ninguno
	Sensibilización		✓	✓	✓	Ninguno

¿Hay alguna dimensión que hace parte del constructo y no fue evaluada? ¿Cuál? Ninguna

*Para los casos de equivalencia semántica se deja una casilla por ítem, ya que se evaluará si la traducción o el cambio en vocabulario son suficientes.

VALIDACIÓN DEL INSTRUMENTO

Después de revisado el instrumento, es valiosa su opinión acerca de lo siguiente:

Menos de

50 – 60 – 70 – 80 – 90 – 100

- ¿En qué porcentaje estima Usted que con esta prueba se logra el objetivo? () () () () () (X)
- ¿En qué porcentaje considera que las preguntas están referidas a los conceptos del tema? () () () () () (X)
- ¿Qué porcentaje de las interrogantes planteadas son suficientes para lograr los objetivos? () () () () () (X)
- ¿En qué porcentaje, las preguntas de la prueba son de fácil comprensión? () () () () () (X)
- ¿Qué porcentaje de preguntas siguen secuencia lógica? () () () () (X) ()
- ¿En qué porcentaje valora Usted que con esta prueba se obtendrá datos similares en otras muestras? () () () () () (X)

SUGERENCIAS

- ¿Qué preguntas considera Usted deberían agregarse?

.....Ninguna.....

- ¿Qué preguntas estima podrían eliminarse?

.....Ninguna.....

- ¿Qué preguntas considera deberán reformularse o precisarse mejor?

.....Ninguna.....

Fecha:

Validado por: Mg. Luz del Carmen MUÑOZ CORNEJO.



Mg. Luz del Carmen Muñoz
CLAVE 000 00

Firma:

MATRIZ DE CONSISTENCIA

TÍTULO: LAS OBRAS POR ADMINISTRACION DIRECTA Y SU INCIDENCIA EN EL CUMPLIMIENTO DE METAS DEL GOBIERNO REGIONAL PASCO - 2021.

Problema	Objetivos	Hipótesis	variables	Metodología
<p>Problema general. ¿De qué manera incide las obras de administración directa frente al cumplimiento de metas en el gobierno regional Pasco en el 2021?</p> <p>Problemas específicos. ¿De qué manera la programación de recursos repercute en el cumplimiento de metas en el Gobierno regional Pasco? ¿Cuál es el costo real y de qué manera repercute en el cumplimiento de metas en el Gobierno regional Pas De qué forma la Normatividad repercute en el cumplimiento de metas en el Gobierno regional Pasco? ¿De qué manera el control repercute en el cumplimiento de metas en el Gobierno regional Pasco?</p>	<p>Objetivo general. Determinar de qué manera incide las obras de administración directa frente al cumplimiento de metas en el gobierno regional Pasco en el 2021.</p> <p>Objetivos específicos. Conocer si la programación de recursos repercute en el cumplimiento de metas en el Gobierno regional Pasco. Determinar si la Normatividad repercute en el cumplimiento de metas en el Gobierno regional Pasco. Establecer si el control repercute en el cumplimiento de metas en el Gobierno regional Pasco.</p>	<p>Hipótesis general. Las obras de administración directa inciden significativamente en el cumplimiento de metas del Gobierno regional Pasco en el 2021.</p> <p>Hipótesis específicas. La programación de recursos repercute en el cumplimiento de metas en el Gobierno regional Pasco de manera positiva La Normatividad repercute en el cumplimiento de metas en el Gobierno regional Pasco de manera positiva. El control repercute en el cumplimiento de metas en el Gobierno regional Pasco de forma positiva</p>	<p>Variable 1: Obras por administración directa</p> <p>Dimensión:</p> <ul style="list-style-type: none"> • Programación de Recursos. • Normatividad • Control <p>Variable 2: Cumplimiento de metas.</p> <p>Variables:</p> <ul style="list-style-type: none"> • Eficiencia • Eficacia • Trabajo en equipo 	<p>TIPO: Aplicada.</p> <p>NIVEL: Descriptivo Explicativo.</p> <p>DISEÑO: Para Hernández (2004), "La investigación corresponde al diseño Correlacional, que tiene como objetivo descubrir la relación entre dos o más variables en un momento determinado".</p> <p>Dónde: M = Muestra O₁ = Observación de la variable 1 O₂ = Observación de la variable 2 R = Correlación entre dichas variables.</p> <div data-bbox="1507 727 1942 885" style="border: 1px solid black; padding: 10px; text-align: center;"> <p>El diagrama muestra un rectángulo con una línea horizontal central que conecta la letra 'M' a la izquierda con la letra 'r' a la derecha. Una línea diagonal superior conecta 'M' con una flecha hacia abajo etiquetada como 'V1'. Una línea diagonal inferior conecta 'M' con una flecha hacia arriba etiquetada como 'V2'.</p> </div> <p>Población. La población está compuesta por 30 trabajadores del área de Abastecimiento y subgerencia de obras del Gobierno regional Pasco.</p> <p>Muestra. La muestra es no probabilística se compone de manera intencionada con los 30 trabajadores sub gerencia de infraestructura y subgerencia de obras del Gobierno regional Pasco</p>